O seu canal de comunicação

Panorama

RIO DE JANEIRO, QUINTA-FEIRA 22 DE OUTUBRO DE 2026 • ANO XXIV - EDIÇÃO Nº 3.288

Acesse o nosso portal www.panoramarj.com.br

R$ 2,00

Concurso literário em Resende oferece R$ 7,8 mil em prêmios; inscrições terminam nesta sexta



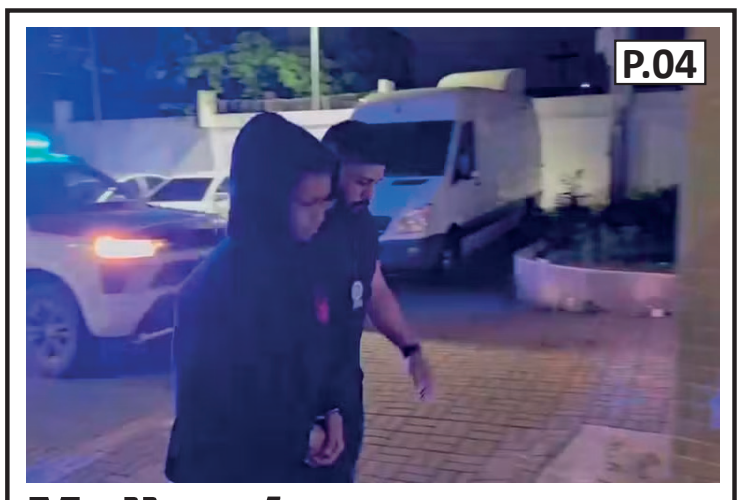

Mulher é presa suspeita de envenenar, decapitar e esquartejar marido em Nova Iguaçu



Quaest aponta empate técnico entre Flávio Bolsonaro e Lula no segundo turno

Mais de 14 mil ataques digitais contra jornalistas marcam primeiro turno

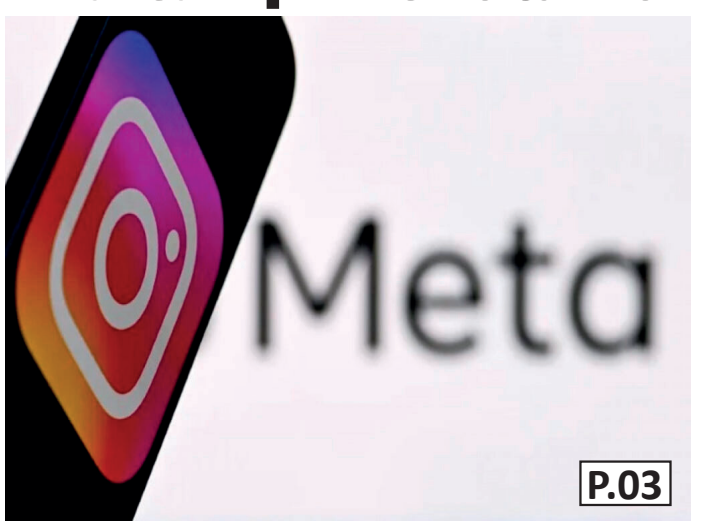



SUS começa a oferecer nove novos medicamentos para tratamento de câncer

TSE AVALIA RESTRINGIR PROPAGANDA POLÍTICA EM GRANDES CANAIS DE WHATSAPP NA RETA FINAL DA ELEIÇÃO P.02



PF investiga suspeita de esquema para fraudar concurso público da UFRJ



Cristiano Ronaldo perde pênalti e gol sem goleiro, e atuação repercute na imprensa espanhola

LULA SANCIONA PERDÃO DE DÍVIDAS PARA MEIS E PREVÊ AUMENTO DO FATURAMENTO ANUAL ATÉ R$ 140 MIL



Maricá empossa 44 membros do Conselho Municipal de Ciência, Tecnologia e Inovação

A Prefeitura de Maricá empossou 44 membros do Conselho Municipal de Ciência, Tecnologia e Inovação (COMCTI), no Território do Futuro, no Flamengo. A iniciativa busca fortalecer políticas públicas voltadas ao desenvolvimento científico, tecnológico e sustentável. Entre as prioridades estão a criação do sistema municipal de inovação, a organização de pesquisas científicas e a formação de grupos temáticos. O conselho reúne representantes do poder público e da sociedade civil, ampliando a participação popular.



Quaest aponta empate técnico entre Flávio Bolsonaro e Lula no segundo turno

Senador aparece com 45% das intenções de voto, ante 44% do presidente; levantamento indica estabilidade na disputa, aumento da indecisão no voto espontâneo e avanço de Lula entre beneficiários do Bolsa Família

A disputa pela Presidência da República segue acirrada, segundo a nova pesquisa Quaest divulgada nesta quarta-feira (21). No cenário de segundo turno, Flávio Bolsonaro (PL) registra 45% das intenções de voto, enquanto o presidente Luiz Inácio Lula da Silva (PT) aparece com 44%. A diferença de um ponto percentual mantém os dois em empate técnico, considerando a margem de erro do levantamento.'

Encomendada pela Globo e pelo jornal O Globo, a pesquisa mostra pouca mudança em relação à rodada anterior, divulgada em 14 de outubro. Na ocasião, Flávio tinha 46%, enquanto Lula permanecia com 44%.

O diretor da Quaest e professor da Fundação Getulio Vargas (FGV), Felipe Nunes, avalia que o cenário continua marcado por uma disputa bastante equilibrada. Segundo ele, a redução da diferença de dois para um ponto percentual não permite afirmar que houve uma virada ou uma mudança efetiva na posição dos candidatos, já que a oscilação está dentro da margem de erro.

Além dos dois candidatos, 9% dos entrevistados disseram que votariam em branco ou nulo ou que não compareceriam às urnas. O percentual de indecisos passou de 1% para 2%.

A pesquisa ouviu 2.154 pessoas com 16 anos ou mais, entre os dias 17 e 20 de outubro. A margem de erro é de dois pontos percentuais, para mais ou para menos, e o nível de confiança é de 95%. O levantamento está registrado no Tribunal Superior Eleitoral (TSE) sob o número BR-08535/2026.

Lula amplia vantagem entre beneficiários do Bolsa Família

Um dos principais movimentos identificados pela pesquisa aparece entre os beneficiários do Bolsa Família. Nesse grupo, a intenção de voto em Lula subiu de 60% para 62%, enquanto Flávio Bolsonaro recuou de 31% para 27%.

Com isso, a vantagem do presidente sobre o senador aumentou de 29 para 35 pontos percentuais nesse segmento. Na avaliação de Felipe Nunes, esse é o principal sinal de mudança identificado no levantamento quando os resultados são divididos por grupos de eleitores.

O diretor da Quaest afirma que, nos demais recortes analisados, como região, sexo, raça, renda e escolaridade, o quadro permanece relativamente estável.

Nunes também destacou que os dois candidatos mantêm altos índices de fidelidade entre os eleitores que já haviam votado neles no primeiro turno. De acordo com o levantamento, Flávio conserva 94% desse eleitorado, enquanto Lula mantém 95%.



Entre os eleitores que escolheram outras candidaturas no primeiro turno, 43% afirmam que agora votariam em Flávio, contra 37% que declaram preferência por Lula. Já entre aqueles que não votaram ou optaram por branco ou nulo, 40% dizem que escolheriam o presidente, enquanto 36% indicam o senador.

Rejeição de Lula cai seis pontos

A pesquisa também identificou uma redução na rejeição ao presidente. O percentual de entrevistados que afirmam não votar em Lula caiu de 53% para 47% em uma semana. A parcela dos que dizem que poderiam votar nele passou de 47% para 49%.

No caso de Flávio Bolsonaro, a rejeição recuou de 54% para 52%, uma queda de dois pontos percentuais.

Entre os beneficiários do Bolsa Família, a resistência ao senador é maior: 68% afirmam que não votariam nele. Nesse mesmo grupo, 27% dizem rejeitar Lula.

Voto espontâneo registra mais indecisos

Quando os entrevistados respondem em quem pretendem votar sem receber uma lista com os nomes dos candidatos, Lula e Flávio Bolsonaro aparecem empatados, com 40% cada.

O dado que mais chama a atenção nesse cenário é o crescimento da indecisão. O percentual de eleitores que não souberam responder passou de 7% para 14% em uma semana. Já os votos brancos e nulos recuaram de 8% para 6%.

Entre as mulheres, a proporção de indecisas subiu de 8% para 17%. Entre os eleitores independentes, que não se identificam como petistas ou bolsonaristas e não se posicionam claramente entre direita e esquerda, o índice aumentou de 13% para 31%.

Para Felipe Nunes, a duplicação do percentual de indecisos no voto espontâneo é um dos resultados mais relevantes da nova rodada. Apesar disso, a maioria dos entrevistados afirma que já tomou uma decisão definitiva sobre o voto. No total, 90% disseram que não pretendem mudar de escolha, enquanto 10% admitiram que ainda podem rever a decisão.

Entre os eleitores de Lula, 90% consideram o voto definitivo e 9% afirmam que podem mudar. No eleitorado de Flávio, os percentuais são de 93% e 7%, respectivamente.

Expectativa de vitória favorece Flávio Bolsonaro

Mesmo com a disputa tecnicamente empatada nas intenções de voto, Flávio Bolsonaro aparece à frente quando os entrevistados são questionados sobre quem acreditam que vencerá a eleição.

Segundo a Quaest, 54% avaliam que o senador será o próximo presidente, ante 53% na pesquisa anterior. Já 37% acreditam na vitória de Lula, percentual que era de 35% uma semana antes.

O resultado mostra que a expectativa de vitória de Flávio cresceu dois pontos percentuais, enquanto a de Lula também avançou, mas permanece abaixo da registrada pelo adversário.

Transferência de votos do primeiro turno

O levantamento também analisou como os eleitores de outros candidatos estão se posicionando para o segundo turno. Os resultados desses recortes, porém, apresentam margens de erro maiores, pois consideram grupos menores de entrevistados.

Entre os eleitores de Augusto Cury, a intenção de voto em Lula passou de 34% para 48%, enquanto Flávio Bolsonaro avançou de 30% para 33%. Nesse grupo, o percentual de pessoas que pretendem votar em branco ou nulo ou não comparecer caiu de 30% para 16%.

No eleitorado de Ronaldo Caiado, Flávio subiu de 42% para 57%, enquanto Lula passou de 23% para 21%. A parcela que declarou intenção de votar em branco ou nulo ou não ir às urnas recuou de 33% para 22%.

Entre os antigos eleitores de Renan Santos, o senador do PL avançou de 40% para 51%, enquanto o presidente subiu de 14% para 25%. Nesse segmento, a intenção de votar em branco ou nulo ou não comparecer caiu de 43% para 24%.

Já entre os entrevistados que não votaram no primeiro turno ou escolheram branco ou nulo, Lula passou de 43% para 40%, e Flávio recuou de 38% para 36%. Nesse grupo, a intenção de votar em branco ou nulo ou não comparecer aumentou de 17% para 21%.

Os dados indicam que, embora a disputa geral permaneça equilibrada, há diferenças importantes na distribuição dos votos entre os grupos que apoiaram outras candidaturas ou não escolheram um nome no primeiro turno.

TSE avalia restringir propaganda política em grandes canais de WhatsApp na reta final da eleição

Minuta prevê suspensão de conteúdos eleitorais em canais com mais de 200 mil seguidores a partir de 48 horas antes do segundo turno, com restrição até 24 horas após a votação; proposta ainda será analisada pelo plenário

O Tribunal Superior Eleitoral (TSE) discute a criação de uma regra para limitar a propaganda eleitoral em canais de WhatsApp de grande alcance durante o período mais próximo do segundo turno das eleições de 2026. A proposta prevê que canais com mais de 200 mil seguidores fiquem sujeitos à restrição entre as 48 horas anteriores à votação e as 24 horas posteriores ao pleito.

A iniciativa está em fase de discussão interna e ainda não foi aprovada. O texto foi elaborado pelo vice-presidente do TSE, ministro André Mendonça, após reuniões entre os integrantes da Corte. Segundo comunicado divulgado pelo magistrado, houve consenso entre os ministros sobre a necessidade de discutir medidas para lidar com a atuação desses canais no processo eleitoral.

Os debates ocorreram na sexta-feira (16) e na terça-feira (20). De acordo com a nota, a elaboração da minuta ficou sob responsabilidade de Mendonça porque cabe ao vice-presidente do Tribunal redigir propostas de atos normativos que serão submetidas ao plenário.

O documento ressalta que a iniciativa não partiu exclusivamente do ministro e que a versão definitiva dependerá de decisão colegiada.

Um dos principais argumentos apresentados na minuta é o risco de disseminação de conteúdos capazes de influenciar a escolha dos eleitores sem que haja tempo suficiente para contestação. O texto considera que o intervalo entre as 48 horas anteriores e as 24 horas posteriores à eleição é especialmente sensível, pois a circulação de informações falsas ou ilegais nesse período poderia provocar danos difíceis de reverter.

A proposta também leva em conta o alcance de canais com grandes audiências e a responsabilidade das plataformas digitais na prevenção da disseminação de desinformação. Segundo o documento, os critérios em análise seriam aplicados de maneira objetiva e sem distinção entre candidatos, partidos ou correntes políticas.



Foto: Unsplash

Canal ligado a Janones tem milhões de seguidores

A possível restrição já provoca reação de representantes políticos. O deputado federal André Janones (Rede-MG), responsável pelo canal de WhatsApp "Exército do Lula", informou que seus advogados estão tomando as providências cabíveis. O espaço reúne aproximadamente 7,1 milhões de seguidores, número muito superior ao limite de 200 mil previsto na minuta

A campanha do presidente Luiz Inácio Lula da Silva (PT) também avalia contestar a medida caso ela seja aprovada. Uma pessoa ligada à campanha, ouvida sob reserva, classificou a iniciativa como "gravíssima" e argumentou que a restrição poderia impedir manifestações populares legítimas.

Na avaliação dessa fonte, a medida abriria um precedente inédito, já que a campanha eleitoral permite pedidos de voto até as 23h59 do sábado anterior à votação. A crítica, portanto, está relacionada ao possível impacto da regra sobre as atividades de mobilização política na véspera do segundo turno.

Apesar das reações, o TSE afirma que os parâmetros em discussão não seriam direcionados a uma candidatura específica. A minuta estabelece que eventuais limitações alcançariam todos os canais de natureza político-eleitoral que se enquadrassem nos critérios definidos, independentemente de posicionamento ideológico ou preferência partidária.

Até o momento, não há decisão definitiva sobre a adoção da regra. O texto ainda precisa ser avaliado e votado pelos ministros do Tribunal, que definirão se a restrição será implementada e quais serão seus termos finais.

EXPEDIENTE

Panorama Gráfica e Editora Omec Desde 1968

Nome do Jornal: Panorama do Estado
CNPJ: 08.219.620\0001-28
Telefone: (21) 98778-4202

Redes Sociais: /jornalpanoramarjj
URL Oficial: www.panoramarj.com.br
E-mail: jornalpanoramarj@gmail.com

EQUIPE EDITORIAL
Jornalistas: Nicolly Verly e Humberto Motta
SocialMedia: Cristina Nogueira

DEPARTAMENTO DE ARTE E DESIGN
Designer Gráfico & Diagramador: Luciano Araújo

DESENVOLVIMENTO E TECNOLOGIA
Desenvolvedores: Jeison Ferreira [Webs Agência]

Periodicidade: Atualização contínua | Proprietário: Panorama Do Estado Comunicação LTDA | Missão: Levar informação de qualidade, com ética e imparcialidade, para nossos leitores em todo o estado.



Ivete Sangalo oferece ajuda para pagar conta hospitalar milionária de Lexa

Darlin Ferrattry revelou que Ivete Sangalo se ofereceu para ajudar a pagar a conta hospitalar de R$ 1,1 milhão durante a internação de Lexa e sua filha, Sofia. Segundo a mãe da cantora, Ivete demonstrou preocupação e perguntou como poderia contribuir financeiramente. A família não precisou aceitar a oferta, pois Lexa possuía plano de saúde. Sofia morreu três dias após o nascimento, em fevereiro de 2025, após complicações gestacionais.



NOS BASTIDORES

COM NENO FERREIRA
NENO.POVO@GMAIL.COM

Bernardo Langlott rompe padrões à frente do Portal LANGLOTT NEWS e afirma: "O jornalismo é minha voz"



Autenticidade, pluralidade e valorização de histórias inspiram Bernardo Langlott, repórter, editor e criador do Portal LANGLOTT NEWS, que aposta em uma comunicação mais humana e inclusiva.

À frente do veículo, Bernardo defende um jornalismo que vá além dos círculos tradicionais da fama, dando espaço a pessoas com talentos, trajetórias e experiências que merecem ser conhecidas pelo público.

"O jornalismo é minha voz", afirma. Para ele, comunicar vai além de transmitir notícias: significa ouvir, compreender diferentes realidades e transformar visibilidade em oportunidade.

A proposta do LANGLOTT NEWS é ampliar o olhar da mídia, sem limitar sua atenção a personalidades já conhecidas. O portal busca descobrir novos talentos e apresentar histórias que muitas vezes não encontram espaço nos meios tradicionais.

"Quero enxergar quem ainda espera uma oportunidade de mostrar sua história, seu talento e sua voz", destaca Bernardo.

O projeto também valoriza o respeito às diferenças e à diversidade, sem preconceitos ou julgamentos. Para o jornalista, a relevância de uma história não depende da fama ou do número de seguidores de quem a protagoniza.

"Antes de qualquer personagem, existe uma pessoa. E toda pessoa merece ser ouvida com respeito, dignidade e sensibilidade."

Com uma linha editorial plural, o portal reúne entrevistas, cultura, comportamento, entretenimento, novos talentos, histórias de superação e temas de interesse público.

Como repórter, Bernardo busca personagens e acontecimentos; como editor, participa da construção editorial; e, como criador, imprime ao projeto sua visão de um jornalismo autêntico, humano e comprometido com diferentes vozes.

"Existem grandes histórias esperando apenas uma oportunidade para serem contadas. É também para elas que existe o Portal LANGLOTT NEWS."

PORTAL LANGLOTT NEWS

Informa. Conecta. Inspira.

Bernardo Langlott — Repórter, editor e criador do portal.

@bernardolanglott | @langlottnews | @agencialanglott

Patty Ascher retorna ao Brasil com turnê dedicada à bossa nova

Com 45 milhões de streams no Spotify e indicação ao Grammy, a cantora brasileira Patty Ascher retorna aos palcos nacionais após seis anos longe do país. Radicada em Las Vegas desde 2013, a artista apresenta o espetáculo "Bossa Sempre Nova", com participações de Roberto Menescal e Danilo Caymmi.

Nascida em São Paulo, Patty iniciou a carreira profissional aos 35 anos e construiu uma trajetória internacional, com apresentações no Royal Albert Hall, em Londres, e no Kennedy Center, em Washington. Também realizou duas turnês com o maestro francês Michel Legrand, vencedor de três Oscars.

Sua identidade musical combina jazz, soul, pop e bossa nova, estilo que define como "Bossa Pop". O repertório inclui clássicos como "Chega de Saudade", "O Barquinho" e "Desafinado", além de standards do jazz.

A temporada brasileira passará por Belo Horizonte, Rio de Janeiro, Juiz de Fora, Brasília e São Paulo, entre novembro e dezembro de 2026. Para Patty, reencontrar Roberto Menescal, uma de suas principais referências musicais, torna o retorno ainda mais especial.

Além dos shows, a cantora prepara um novo álbum para novembro de 2026 e planeja uma turnê internacional em 2027, em homenagem ao centenário de nascimento de Tom Jobim.

Com mais de 300 músicas no repertório, interpretadas em português, inglês e espanhol, Patty busca aproximar novas gerações da música brasileira e ampliar o alcance da bossa nova no cenário internacional.

Serviço: "Bossa Sempre Nova" — apresentações em cinco cidades brasileiras, com Roberto Menescal, Danilo Caymmi e convidados, conforme a programação. Ingressos disponíveis nos canais oficiais de cada apresentação.

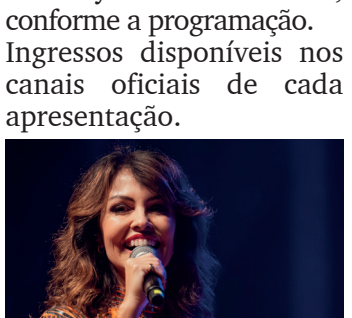

Lula sanciona perdão de dívidas para MEIs e prevê aumento do faturamento anual até R$ 140 mil

O presidente Luiz Inácio Lula da Silva sancionou, nesta quarta-feira (21), uma lei que prevê o perdão de dívidas federais de microempreendedores individuais (MEIs), amplia gradualmente o limite de faturamento anual da categoria e permite a contratação de mais funcionários em determinados segmentos. De acordo com o governo federal, as mudanças podem alcançar cerca de 17,6 milhões de microempreendedores em todo o país.

A proposta havia sido aprovada pelo Congresso Nacional na semana anterior e busca alterar regras que impactam o funcionamento de pequenos negócios. Entre as principais mudanças estão a anistia de débitos, a elevação do teto de receita anual e a ampliação do número de empregados permitidos para determinadas atividades.

Dívidas federais poderão ser perdoadas

A lei prevê o perdão de débitos federais contraídos até 13 de outubro de 2026. A medida também contempla dívidas que estejam em fase de cobrança administrativa.

A anistia, no entanto, não prevê a devolução de valores que já tenham sido pagos pelos microempreendedores. Ou seja, quem quitou anteriormente os débitos abrangidos pela medida não terá direito a receber o dinheiro de volta.

Limite de faturamento chegará a R$ 140 mil

Outra mudança prevista é o aumento gradual do limite de faturamento anual permitido para os MEIs. Atualmente, o teto é de R$ 80 mil, mas a previsão é que chegue a R$ 140 mil em 2029.

A ampliação busca permitir que pequenos negócios aumentem sua receita sem precisar deixar antecipadamente o enquadramento como microempreendedor individual. O crescimento do faturamento poderá, assim, ocorrer de maneira progressiva, acompanhando a expansão das atividades.

Alguns setores poderão contratar até dois funcionários

A nova legislação também prevê mudanças nas regras de contratação de trabalhadores para determinados segmentos, incluindo indústria, comércio e setor rural.

Nessas atividades, será possível contratar até dois funcionários. Os empregados deverão receber pelo menos um salário mínimo ou o piso salarial estabelecido para a categoria profissional.

A alteração amplia a possibilidade de formação de equipes em pequenos empreendimentos, embora a aplicação da regra dependa do enquadramento da atividade nas condições previstas pela legislação.



Simples Nacional — Foto: Divulgação/Sebrae

Governo propõe auxílio de até R$ 5 mil

Além das mudanças sancionadas, o governo federal anunciou uma proposta paralela de concessão de até R$ 5 mil para investimentos nos pequenos negócios. Diferentemente do perdão das dívidas e das alterações nas regras do MEI, essa iniciativa ainda depende de aprovação do Congresso Nacional.

Pela proposta apresentada, o recurso seria destinado a investimentos e não precisaria ser devolvido pelos beneficiários. A medida, contudo, não está automaticamente disponível aos microempreendedores e só poderá avançar após a tramitação legislativa necessária.

Com a sanção da lei, o governo busca aliviar parte das dificuldades financeiras dos MEIs e oferecer mais espaço para o crescimento dos negócios. Já a eventual concessão do auxílio financeiro dependerá dos próximos passos no Congresso.

SUS começa a oferecer nove novos medicamentos para tratamento de câncer

O Ministério da Saúde começou a disponibilizar nove novos medicamentos para o tratamento de diferentes tipos de câncer no Sistema Único de Saúde (SUS). Os fármacos atendem pacientes com tumores de mama, próstata, pulmão, rins, estômago e tireoide, além de pessoas com linfomas. A expectativa do governo é incorporar 23 medicamentos oncológicos até o fim do ano, ampliando em 35% as opções terapêuticas da rede pública. O investimento anual previsto é de R$ 4 bilhões.

A iniciativa integra o programa Agora Tem Especialistas, lançado em 2025 para ampliar o atendimento especializado, reduzir filas e acelerar o início dos tratamentos. Segundo o ministério, muitos medicamentos já haviam sido incorporados ao SUS, mas ainda não eram efetivamente oferecidos aos pacientes, apesar de aguardados há mais de uma década.

Os nove medicamentos contemplam 13 indicações terapêuticas e devem beneficiar mais de 116 mil pessoas. A distribuição começou em 20 centros de tratamento, localizados em 17 estados e no Distrito Federal, com previsão de expansão para as demais unidades até dezembro.

Entre os fármacos estão o abemaciclibe, utilizado em determinados casos de câncer de mama, cujo custo na rede privada pode chegar a R$ 366 mil; o pazopanibe, indicado para câncer renal metastático; e o trastuzumabe, cuja utilização foi ampliada para pacientes com câncer de estômago. A lista inclui ainda lanreotida, rituximabe, abiraterona, gefitinibe, TSH recombinante e sunitinibe.

O governo também anunciou a distribuição de 400 mil testes imunoquímicos fecais para rastreamento do câncer colorretal. A implementação começa em novembro, nas capitais e nos municípios com mais de 500 mil habitantes. O exame será destinado a pessoas assintomáticas entre 50 e 75 anos e poderá identificar quem necessita de colonoscopia. Segundo o ministério, o teste apresenta precisão de até 92%.



Foto: Reprodução

Na área cirúrgica, serão investidos R$ 46 milhões anuais em procedimentos videotorácicos oncológicos, especialmente para pacientes com câncer de pulmão. A técnica minimamente invasiva pode diminuir o tempo de internação e as complicações pós-operatórias.

Os repasses para medicamentos intravenosos serão quadruplicados, enquanto os destinados aos medicamentos orais serão dobrados. A verba anual para iodoterapia contra o câncer de tireoide passará de R$ 5,2 milhões para R$ 18 milhões, aumento de 246%.

Também serão fortalecidos serviços de anatomia patológica, biópsias e exames genéticos. Uma parceria com o A.C. Camargo Cancer Center reduziu o prazo de resultados de biópsias de seis a sete meses para oito dias em alguns estados.

Por fim, o ministério criará um grupo de trabalho para organizar o atendimento infantil ao retinoblastoma, tumor da retina cujo sinal de alerta inclui reflexo branco na pupila. Os incentivos fiscais do Programa Nacional de Apoio à Atenção Oncológica também foram prorrogados até 2031, garantindo apoio a iniciativas de prevenção, diagnóstico, tratamento, reabilitação e pesquisa.

Mais de 14 mil ataques digitais contra jornalistas marcam primeiro turno; Meta rejeita canal exclusivo de denúncias

Mais de 14 mil ataques digitais contra jornalistas e veículos de comunicação foram registrados durante o primeiro turno das eleições, segundo dados da Coalizão em Defesa do Jornalismo citados pelo Ministério da Justiça e Segurança Pública (MJSP). Diante desse cenário, o governo federal propôs à Meta a criação de um canal exclusivo para agilizar denúncias de ameaças, assédio, ataques virtuais e bloqueios de contas, mas a empresa rejeitou a iniciativa.



Foto: AFP

A proposta foi apresentada pelo Observatório da Violência Contra Jornalistas e Comunicadores Sociais, vinculado ao Ministério da Justiça. O objetivo era criar um mecanismo direto para encaminhar e acompanhar casos urgentes envolvendo profissionais da imprensa e veículos de comunicação.

Outro levantamento, realizado pela organização CTRL+Z, reuniu 1.121 relatos de restrições a contas e conteúdos políticos, incluindo bloqueios e remoções de publicações sem justificativas específicas.

Ao explicar a recusa, a Meta alegou dificuldades técnicas, jurídicas e operacionais para implementar o canal exclusivo. A empresa também afirmou que precisava de mais tempo para analisar a solicitação e sustentou que suas regras são aplicadas igualmente a todos os usuários. Segundo a companhia, os canais gerais de atendimento existentes seriam suficientes para receber as demandas. A Meta, responsável pelo Instagram, Facebook e WhatsApp, não comentou o caso quando procurada pela Agência Brasil.

As secretarias de Justiça, de Direitos Digitais e de Políticas Digitais defendem medidas permanentes para enfrentar a violência digital. Para o governo, a falta de transparência nas decisões das plataformas e a demora no atendimento podem prejudicar o debate público, a liberdade de expressão e a circulação de informações.

O Ministério da Justiça considera que os canais convencionais das empresas e a cooperação com a Justiça Eleitoral não garantem respostas rápidas em situações graves. Por isso, defende mecanismos especializados de proteção aos jornalistas, inclusive fora dos períodos eleitorais.

Segundo a pasta, os ataques digitais prejudicam não apenas os profissionais atingidos, mas também o direito da sociedade de receber informações. Com a recusa da Meta, permanece indefinida a criação do canal específico para denúncias urgentes de violência digital contra a imprensa.

Filho de cantora gospel depõe sobre morte do tio e é liberado

Israel Nascimento, de 21 anos, filho da cantora gospel Gisele Nascimento, prestou depoimento na Delegacia de Homicídios da Capital e foi liberado. Ele é apontado como autor dos disparos que mataram o tio, Thiago de Mattos Teixeira, durante uma discussão familiar em Campo Grande, no sábado (17). A defesa afirma que Israel reagiu ao presenciar a mãe sendo agredida. Familiares da vítima contestam essa versão. A investigação continua.



Mulher é presa suspeita de envenenar, decapitar e esquartejar marido em Nova Iguaçu

Segundo a Polícia Civil, Esther Pestana Cabral confessou o crime após ser confrontada com provas; filho da vítima encontrou parte do corpo dentro da residência, no bairro de Austin.

Policiais civis da Delegacia de Homicídios da Baixada Fluminense (DHBF) prenderam, nesta terça-feira (21), Esther Pestana Cabral, suspeita de matar o próprio marido, Edmilson Batista Vila Verde, em Nova Iguaçu, na Baixada Fluminense. De acordo com os investigadores, a mulher confessou ter envenenado, decapitado e esquartejado a vítima. Os restos mortais foram encontrados em diferentes locais do município.

O caso começou a ser investigado após o filho de Edmilson encontrar parte do corpo do pai dentro da residência da família, no bairro de Austin. A Polícia Militar foi acionada e, ao chegar ao endereço, localizou o tronco da vítima. Em seguida, os agentes entraram em contato com a DHBF, que assumiu as investigações.

Durante a perícia no imóvel, os policiais encontraram uma nota fiscal referente à compra de luvas que teriam sido utilizadas na decapitação e no esquartejamento. O documento ajudou os investigadores a identificar o estabelecimento onde o material havia sido adquirido.

Os agentes foram até a farmácia indicada e, segundo a Polícia Civil, conseguiram identificar Esther como responsável pela compra das luvas. A investigação avançou com novas diligências, que levaram à localização de outras partes do corpo.

A cabeça e os membros de Edmilson foram encontrados dentro do carro da própria vítima, estacionado a aproximadamente 500 metros da residência. A descoberta reforçou as suspeitas dos investigadores e contribuiu para esclarecer as circunstâncias do crime.

Conduzida à Delegacia de Homicídios da Baixada Fluminense junto com testemunhas, Esther inicialmente negou participação no assassinato. No entanto, segundo a polícia, ela mudou a versão após ser confrontada com as evidências reunidas durante as diligências e acabou confessando o crime.

De acordo com as investigações, o homicídio ocorreu em 16 de outubro de 2026. A mulher foi autuada em flagrante por ocultação de cadáver.

Além disso, a DHBF solicitou à Justiça a prisão temporária de Esther por homicídio qualificado. Até a publicação da reportagem, o pedido aguardava análise judicial.

O caso segue sob investigação para esclarecer todos os detalhes do assassinato e a dinâmica dos fatos. As informações divulgadas até o momento são atribuídas à Polícia Civil, responsável pela apuração.



Esther Pestana Cabral é conduzida por um policial na chegada à DHBF — Foto: Reprodução

PF investiga suspeita de esquema para fraudar concurso público da UFRJ

A Polícia Federal deflagrou, nesta quarta-feira (21), a Operação Gabarito para investigar possíveis fraudes no concurso público da Universidade Federal do Rio de Janeiro (UFRJ) destinado ao preenchimento de vagas para técnicos-administrativos. A seleção foi realizada em março deste ano e previa a contratação de profissionais para 243 postos.

Durante a operação, os agentes cumprem 13 mandados de busca e apreensão nos bairros de Realengo, Bangu e Taquara, na Zona Oeste da capital fluminense. As medidas foram autorizadas pela 2ª Vara Federal Criminal do Rio de Janeiro.

Segundo a PF, a investigação teve início após a empresa responsável pela organização do concurso encaminhar uma notícia-crime às autoridades. O documento apontava a existência de um padrão de respostas considerado suspeito nas provas de diferentes candidatos.

Para os investigadores, a semelhança identificada pode indicar a atuação de um grupo organizado para manipular os resultados da seleção e favorecer determinados participantes. A apuração busca esclarecer como as possíveis irregularidades ocorreram e identificar os envolvidos.

Os investigados poderão responder pelo crime de fraude em certame de interesse público, além de outros delitos que eventualmente sejam identificados durante o andamento das investigações.

Concurso teve provas em dois domingos

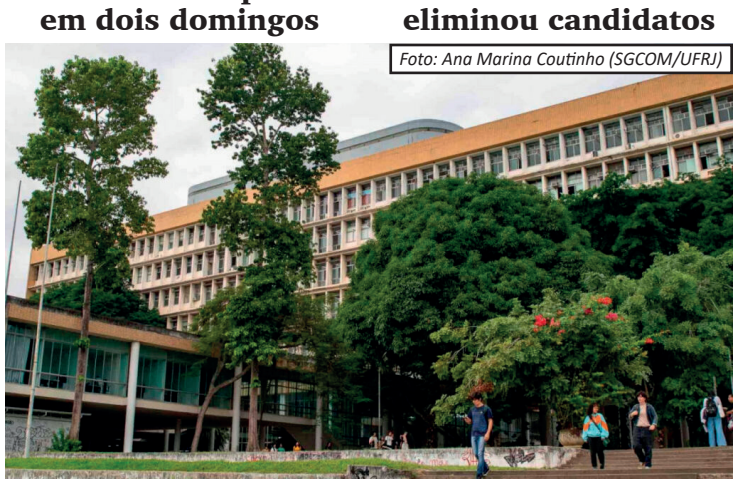

Foto: Ana Marina Coutinho (SGCOM/UFRJ)

Organizado pelo Instituto Nacional de Seleção e Concursos, conhecido como Instituto Selecon, o processo seletivo da UFRJ foi realizado em duas etapas, em domingos consecutivos de março. As provas para cargos de nível superior ocorreram no dia 1º, enquanto os candidatos às vagas de nível médio e técnico fizeram os exames no dia 8.

A seleção oferecia 243 vagas para cargos técnico-administrativos da universidade.

UFRJ abriu sindicância e eliminou candidatos

Em nota, a UFRJ informou que instaurou uma sindicância interna e acionou a Polícia Federal assim que tomou conhecimento das suspeitas de irregularidades no concurso organizado pelo Instituto Selecon.

De acordo com a universidade, os candidatos apontados nas suspeitas foram eliminados do processo seletivo. A instituição também afirmou que o concurso seguiu seu curso regular, com homologação dos resultados e nomeação dos aprovados.

A UFRJ esclareceu ainda que nenhum dos 13 mandados de busca e apreensão cumpridos nesta quarta-feira teve como alvo servidores ou instalações da universidade.

A instituição declarou que permanece à disposição das autoridades para colaborar com as investigações e reafirmou seu compromisso com a transparência e a lisura dos concursos públicos.

Até a última atualização das informações, o Instituto Selecon não havia se pronunciado sobre a operação.

Polícia interdita centros cirúrgicos de grupo investigado por três mortes no Rio

A Polícia Civil realizou, nesta quarta-feira (21), a Operação Por Elas, que determinou a interdição dos centros cirúrgicos de três estabelecimentos ligados ao Grupo Celita Toledo, em Laranjeiras, na Zona Sul do Rio. A empresa é investigada após a morte de três pacientes submetidas a procedimentos estéticos. Segundo a corporação, mais de 30 denúncias estão sob apuração.

Agentes da Delegacia do Consumidor (Decon), acompanhados por fiscais do Conselho Regional de Medicina (Cremerj) e da Vigilância Sanitária, cumpriram mandados de busca e apreensão no Hospital Ênio Serra, no Laranjeiras Plastic Day Hospital e no Centro de Estética Celita Toledo.

Os investigadores buscam prontuários de pacientes que relataram deformidades, mutilações e sequelas permanentes. Entre as suspeitas está a realização de cirurgias por alunos de pós-graduação em cirurgia plástica sem supervisão médica adequada.

O delegado Wellington Vieira orientou pacientes com procedimentos agendados para outubro e novembro a procurar as unidades para solicitar reembolso. Quem enfrentar dificuldades pode registrar ocorrência policial.



A operação preocupou familiares de pacientes. Marcele Paiva, mãe de uma jovem submetida a uma abdominoplastia na véspera da ação, relatou apreensão com a presença dos policiais.

Em agosto, outra operação encontrou produtos vencidos em uma unidade ligada ao grupo. Na ocasião, um homem que se apresentou como proprietário foi preso em flagrante e liberado após pagar fiança.

Celita Toledo contestou parte das denúncias nas redes sociais. Afirmou que o grupo realizou 9.524 procedimentos em três anos e defendeu a assistência pós-operatória oferecida. As investigações continuam para esclarecer as três mortes e apurar as demais denúncias. A reportagem informou que tenta localizar a defesa da empresa.

Polícia prende liderança do Comando Vermelho na Zona Norte do Rio



Um homem apontado como liderança do tráfico do Comando Vermelho foi preso em Triagem, na Zona Norte do Rio, após três meses de investigação. Com ele, foram apreendidos uma pistola com kit rajada e uma motocicleta adulterada.

O suspeito tinha quatro mandados de prisão por crimes como roubo majorado e tentativa de homicídio qualificado, além de 24 registros policiais relacionados a crimes violentos.

Mulher confessa envenenamento e esquartejamento do companheiro em Nova Iguaçu

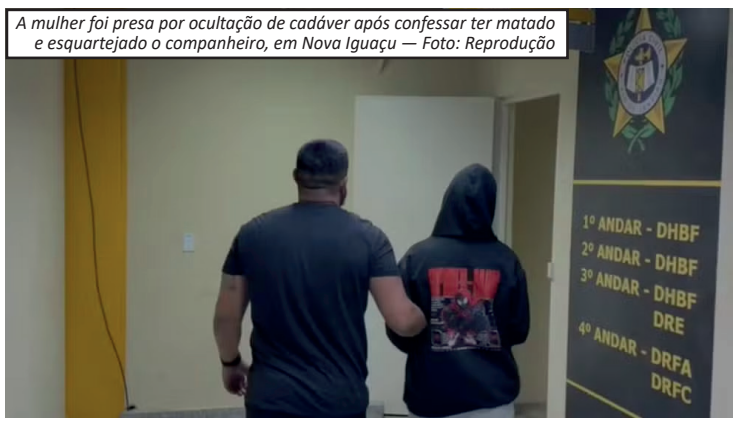

A mulher foi presa por ocultação de cadáver após confessar ter matado e esquartejado o companheiro, em Nova Iguaçu — Foto: Reprodução

Uma mulher identificada como Esther Pestana Cabral foi presa na noite desta terça-feira (21), suspeita de matar o companheiro com veneno e esquartejar o corpo em Austin, em Nova Iguaçu, na Baixada Fluminense. Segundo a Polícia Civil, o crime ocorreu em 16 de outubro.

O caso foi descoberto após o filho da vítima, Edmilson Batista Vila Verde, encontrar parte do corpo do pai dentro da residência e acionar a Polícia Militar. A Delegacia de Homicídios da Baixada Fluminense (DHBF) assumiu a investigação.

Durante as buscas no imóvel, os agentes localizaram o tronco da vítima e uma nota fiscal de luvas que teriam sido utilizadas no esquartejamento. O documento ajudou os investigadores a identificar o estabelecimento onde o produto foi comprado.

A cerca de 500 metros da residência, policiais encontraram a cabeça e os membros da vítima dentro do carro dele, estacionado na rua. As investigações apontaram que Esther havia adquirido as luvas em uma farmácia.

Conduzida à delegacia para prestar depoimento, a suspeita apresentou inicialmente uma versão diferente dos fatos. Entretanto, segundo a polícia, ela acabou confessando o crime após ser confrontada com as informações reunidas durante as diligências.

Esther foi autuada em flagrante por ocultação de cadáver. Como o homicídio teria ocorrido cinco dias antes da prisão, a autoridade policial solicitou à Justiça a prisão temporária por homicídio qualificado.

Até a última atualização, o pedido aguardava decisão judicial. A investigação continua para esclarecer as circunstâncias do crime e reunir provas para a responsabilização criminal da suspeita.

Posso também adaptar o texto para uma chamada de portal de notícias, com título e subtítulo.

Homem é preso por série de assaltos em Araruama e Saquarema



Foto: Reprodução

Um homem de 27 anos foi preso pela Polícia Civil, em Araruama, acusado de participar de diversos roubos a pedestres em Araruama e Saquarema. Agentes da 118ª DP cumpriram dois mandados de prisão preventiva por roubo majorado. Segundo as investigações, o suspeito agia com um comparsa em motocicletas, ameaçando vítimas com armas de fogo para roubar celulares e pertences. Rastreamento de um aparelho e outros elementos ajudaram a reunir provas.

O investigado será encaminhado ao sistema prisional, enquanto a polícia busca identificar e localizar o segundo suspeito.



Itaboraí promove acolhimento e conscientização durante encontro do Outubro Rosa

A Prefeitura de Itaboraí realizou um café comunitário do Outubro Rosa, no Rotary Clube, reunindo alunos, familiares, autoridades e representantes da saúde. O evento contou com palestra da terapeuta integrativa Thais Viana, que abordou autocuidado, equilíbrio emocional e acolhimento durante o tratamento oncológico. A iniciativa também destacou o projeto da Escola Municipal de Artes, que confecciona e doa materiais artesanais a pacientes com câncer, promovendo conscientização, solidariedade e esperança.

Concurso literário em Resende oferece R$ 7,8 mil em prêmios; inscrições terminam nesta sexta

Quarta edição do Poetas das Agulhas Negras é voltada a moradores de Resende, Itatiaia, Quatis e Porto Real a partir de 14 anos; obras devem ser inéditas e não podem ter sido produzidas com inteligência artificial

Escritores da região das Agulhas Negras têm até esta sexta-feira (23) para participar da quarta edição do Concurso Literário Poetas das Agulhas Negras. Promovida pela Prefeitura de Resende, por meio da Secretaria Municipal de Cultura, a iniciativa busca incentivar a produção literária regional e dar visibilidade a novos talentos da poesia. Ao todo, serão distribuídos R$ 7.800 em prêmios para cinco participantes.

A seleção é gratuita e aberta a pessoas com 14 anos ou mais que residam em Resende, Itatiaia, Quatis ou Porto Real. Cada candidato poderá concorrer com apenas um poema, de autoria individual, original e inédito, escrito em língua portuguesa e com título. O texto deve ter, no máximo, duas páginas.



Quarta edição do Poetas das Agulhas Negras é voltada a moradores de Resende, Itatiaia, Quatis e Porto Real a partir de 14 anos; obras devem ser inéditas e não podem ter sido produzidas com inteligência artificial

As regras estão estabelecidas no Edital nº 07/2026, disponível no site oficial da Prefeitura de Resende. O regulamento proíbe trabalhos com coautoria, plágio, autoria de terceiros ou elaborados com o uso de inteligência artificial generativa. Os poemas que descumprirem essas exigências serão desclassificados pela comissão julgadora.

Como participar

Os interessados podem enviar a candidatura pela internet ou realizar a inscrição presencialmente. Para a modalidade on-line, os documentos devem ser encaminhados em arquivos PDF para o endereço eletrônico poetasdasagulhas@gmail.com.

É necessário apresentar a ficha de inscrição preenchida, o poema, documento de identificação, CPF, comprovante de residência e os termos exigidos pelo edital. No caso de participantes menores de idade, também será obrigatória a autorização assinada pelo responsável legal.

Quem optar pela inscrição presencial poderá entregar a documentação em uma das três bibliotecas públicas de Resende, de segunda a sexta-feira, em dias úteis:

- Biblioteca Municipal Dr. Jandyr César Sampaio, no Centro;
- Biblioteca da Praça PEC, em Morada da Montanha;
- Biblioteca Professora Zulmira de Mello Bastos, em Engenheiro Passos.

O prazo termina nesta sexta-feira, dia 23 de outubro. Por isso, os candidatos devem conferir as exigências do edital e reunir todos os documentos antes de realizar o procedimento.

Avaliação terá duas etapas

O concurso será dividido em duas categorias: Geral, destinada a participantes com mais de 18 anos, e Jovem Poeta, voltada aos menores de idade.

Na primeira fase, os trabalhos serão avaliados de forma anônima por uma comissão julgadora. Entre os critérios considerados estão originalidade, qualidade técnica e domínio da linguagem, com o objetivo de analisar os poemas sem identificação dos autores.

A etapa seguinte será dedicada à declamação das 25 obras finalistas. A avaliação está prevista para ocorrer em um evento marcado para 19 de novembro, quando os participantes selecionados terão seus trabalhos analisados também pela apresentação oral.

Confira os valores da premiação

Os cinco vencedores receberão prêmios em dinheiro, distribuídos entre as duas categorias. Na Geral, os três primeiros colocados serão contemplados. Já na categoria Jovem Poeta, haverá premiação para os dois melhores classificados.

Categoria Geral

- 1º lugar: R$ 2.000
- 2º lugar: R$ 1.700
- 3º lugar: R$ 1.500

Categoria Jovem Poeta

- 1º lugar: R$ 1.500
- 2º lugar: R$ 1.100

A soma dos valores chega a R$ 7.800. Além de reconhecer os autores premiados, o concurso pretende estimular a criação literária e fortalecer a produção cultural entre moradores dos quatro municípios contemplados pelo edital.

Zoológico de Volta Redonda negocia parceria com ICMBio para proteger espécies ameaçadas

O Parque Zoológico Municipal de Volta Redonda (Zoo-VR) busca ampliar sua participação em iniciativas de preservação da fauna brasileira. Para avançar nesse objetivo, representantes da unidade receberam, nesta semana, uma equipe do Instituto Chico Mendes de Conservação da Biodiversidade (ICMBio), em uma agenda voltada à avaliação de futuras parcerias para proteger espécies ameaçadas de extinção.

A aproximação envolve o Centro Nacional de Pesquisa e Conservação de Répteis e Anfíbios (RAN), ligado ao ICMBio. A intenção é preparar o zoológico para integrar programas de conservação, com ações de capacitação dos profissionais e planejamento de atividades voltadas à manutenção e à reprodução de animais sob cuidados humanos.

A programação teve início na segunda-feira (19), quando os técnicos conheceram as instalações do Zoo-VR e avaliaram possibilidades de cooperação em projetos direcionados a répteis e anfíbios. No dia seguinte, terça-feira (20), a equipe visitou o BioParque do Rio de Janeiro para conhecer experiências e iniciativas de conservação já desenvolvidas pela instituição.

A expectativa é que o intercâmbio ajude a identificar as condições técnicas necessárias para a participação do zoológico em projetos futuros. Entre as possibilidades estão atividades de reprodução e manutenção de populações de espécies ameaçadas, que podem contribuir para ações de reintrodução na natureza quando houver recomendação e respaldo técnico-científico.

Planos nacionais orientam estratégias de preservação

A visita contou com a participação de Carlos Abrahão, analista ambiental do ICMBio e coordenador do Plano de Ação Nacional para a Conservação da Herpetofauna do Sudeste (PAN Herpetofauna do Sudeste). Ele explicou que os planos de ação nacionais são instrumentos de política pública do Governo Federal que articulam instituições e especialistas na elaboração de estratégias para a conservação de espécies ameaçadas.

Segundo Abrahão, a aproximação com instituições que atuam fora dos ambientes naturais é importante para ampliar a capacidade de execução das medidas previstas nesses planos.



Foto: Divulgação/Zoo-VR

"Os planos de ação nacionais são uma política pública do Governo Federal para a conservação das espécies. Estamos buscando parcerias com instituições que possam trabalhar na conservação fora do ambiente natural e aproximando esses parceiros das ações previstas nos planos", afirmou.

O analista também ressaltou que a atual fase de reforma e reestruturação do Zoo-VR pode favorecer o planejamento de novas frentes de atuação. A proposta é aproveitar esse período para avaliar como o parque poderá contribuir com iniciativas de conservação de répteis e anfíbios.

Reforma abre oportunidade para novas atividades

Para o diretor do Parque Zoológico Municipal de Volta Redonda, Jadiel Teixeira, a participação em programas de conservação representa uma oportunidade de fortalecer o trabalho realizado pela unidade. A proposta é agregar novas iniciativas às atividades de educação ambiental, lazer e cuidado com os animais que já fazem parte da rotina do espaço.

A eventual entrada do Zoo-VR nos programas dependerá da avaliação das condições necessárias e do planejamento das ações, seguindo critérios técnicos e científicos. A aproximação com o ICMBio representa, portanto, uma etapa de preparação para que o zoológico possa ampliar sua contribuição à proteção da biodiversidade e à preservação de espécies ameaçadas.

Rio das Ostras prevê cinco dias para recuperar avenida atingida por cratera

A Prefeitura de Rio das Ostras anunciou que pretende concluir em cinco dias os reparos emergenciais em um trecho da Avenida Rotary Club, onde uma cratera se abriu após fortes chuvas. O problema comprometeu o trânsito entre Colinas e Costazul, enquanto outras vias da região ficaram alagadas.

Segundo o prefeito Carlos Augusto (PL), o volume de chuva acumulado na Bacia de Costazul provocou alagamentos na Avenida Almirante Heleno Nunes e na Rua Oscar Bernardes Filho.

A água já havia sido retirada, e os serviços de recuperação da avenida começaram na terça-feira (20).

A Guarda Municipal ficará responsável pela sinalização do trecho interditado, enquanto a Secretaria de Serviços Públicos atuará na melhoria das vias de acesso para os moradores.

De acordo com o secretário de Infraestrutura Urbana e Obras Públicas, Wayner Fajardo, o colapso está relacionado às chuvas intensas e ao crescimento urbano. Segundo ele, a rede de drenagem existente não comporta mais o volume de água da região.

A prefeitura desenvolve um projeto para ampliar a capacidade de escoamento, com intervenções na Rua Oscar Bernardes Filho e na Avenida Almirante Heleno Nunes, além de uma nova saída para direcionar a água ao Rio das Ostras.

Apesar da expectativa de reduzir os alagamentos, ainda não há previsão para o início ou a conclusão das obras definitivas, nem informações sobre os custos.

O prefeito também afirmou que cobrará da concessionária Rio+ intervenções na rede de abastecimento de água do bairro.



Foto: Reprodução da Rede Social

Obras do Cinema Icaraí e da Praça Getúlio Vargas avançam e prometem ampliar cultura e lazer em Niterói

As obras de revitalização do Cinema Icaraí e da Praça Getúlio Vargas avançam no bairro de Icaraí, na Zona Sul de Niterói. Realizadas pela Prefeitura, por meio da Empresa de Infraestrutura e Obras de Niterói (ION), as intervenções integram o projeto de criação de um novo complexo cultural e de requalificação de um importante espaço público da cidade.



Foto: Divulgação

O projeto prevê a restauração do histórico Cinema Icaraí, preservando sua fachada original em estilo art déco, característica dos anos 1940. O futuro equipamento cultural será denominado Cine Concerto Sérgio Mendes e reunirá espaços destinados à música, ao cinema, à gastronomia e às atividades artísticas.

Segundo o prefeito Rodrigo Neves, a restauração respeita a importância histórica do imóvel, tombado como patrimônio cultural. A proposta é transformar o local em um centro de entretenimento, cultura e lazer para moradores de Niterói e visitantes.

No edifício, já foi concluída a concretagem das lajes de piso das duas salas de cinema. Também avançam os trabalhos nos camarins, no restaurante e nas instalações elétricas e hidráulicas, além dos serviços de acabamento. A restauração da entrada principal continua, enquanto o antigo saguão receberá recepção e bomboniere.

O complexo contará ainda com um grande salão de concertos, cujo palco já está concluído, destinado à Orquestra Sinfônica Nacional. O espaço também poderá receber exibições cinematográficas por meio de uma tela retrátil. O projeto prevê áreas administrativas para a Orquestra da UFF, camarins e restaurante.

Na Praça Getúlio Vargas, as equipes executam o playground, canteiros, pisos internos, melhorias nas calçadas e um espaço destinado aos animais de estimação. A drenagem já foi concluída. As próximas etapas incluem rampas de acessibilidade, quiosques, iluminação, equipamentos de ginástica para idosos e medidas para reduzir a velocidade dos veículos.

A praça também terá áreas gramadas, espaços para eventos e feiras, além da preservação das estátuas existentes. O trecho diante do cinema receberá piso em pedra portuguesa, bancos e canteiros, ampliando as opções de convivência e lazer da população.

NFL reforça segurança para jogo em Paris após protestos

A NFL ampliará as medidas de segurança para o confronto entre Pittsburgh Steelers e New Orleans Saints, domingo (25), no Stade de France, após protestos e confrontos em Paris. A liga trabalha com autoridades francesas e norte-americanas para proteger atletas e torcedores. Apesar das manifestações previstas, a organização descarta, até o momento, cancelar ou adiar a partida.



Atraso de três meses em direitos de imagem pode facilitar saída de jogadores do Corinthians

Lei Geral do Esporte permite que atletas busquem a rescisão indireta após dois meses de inadimplência; especialistas explicam os caminhos jurídicos e as possíveis sanções ao clube

O Corinthians chegou a três meses de atraso no pagamento dos direitos de imagem de seus jogadores em outubro, situação que pode abrir caminho para a saída de atletas antes do fim de seus contratos. A legislação esportiva brasileira prevê a possibilidade de rescisão indireta quando o clube deixa de cumprir obrigações relacionadas à remuneração ou aos direitos de imagem por pelo menos dois meses.

A regra está prevista na Lei Geral do Esporte e permite que o profissional busque o rompimento do vínculo contratual, além de cobrar os valores pendentes e a cláusula compensatória esportiva. Caso a rescisão seja autorizada, o jogador fica livre para acertar com outra equipe, no Brasil ou no exterior.

O cenário, porém, não significa que os atletas possam simplesmente deixar o Corinthians e assinar com outro clube de forma automática. Para obter a liberação, é necessário recorrer às instâncias competentes, como a Justiça do Trabalho ou a Câmara Nacional de Resolução de Disputas (CNRD), vinculada à Confederação Brasileira de Futebol (CBF).

De acordo com a legislação, a inadimplência por período igual ou superior a dois meses em obrigações contratuais relacionadas à remuneração do atleta profissional ou ao contrato de direito de imagem constitui uma das hipóteses para a rescisão indireta do contrato especial de trabalho esportivo.



Novo técnico do Corinthians, Seedorf conversa com o elenco e membros do departamento de futebol no CT Joaquim Grava — Foto: Rodrigo Coca/Agência Corinthians

Justiça pode conceder liberação antecipada

Uma das alternativas para o jogador é ingressar com uma ação na Justiça do Trabalho e solicitar uma decisão liminar que autorize a rescisão do contrato. A medida pode permitir que o atleta procure outro empregador enquanto a discussão judicial segue em andamento.

O advogado Domingos Sávio Zainaghi, professor de Direito Desportivo com pós-doutorado em Direito do Trabalho, ressalta que o procedimento exige uma decisão judicial para viabilizar a contratação por outra equipe.

"Não é uma ação simples, pois o atleta terá de buscar a Justiça do Trabalho, e só com uma decisão em tutela antecipada é que se dará a permissão para que ele seja contratado por outro clube", explicou.

Outra possibilidade é recorrer à CNRD, órgão responsável por solucionar disputas relacionadas ao futebol no âmbito da CBF. Segundo o advogado Marcelo Robalinho, sócio do escritório RA Law e especialista em Direito de Imagem, a concessão de uma decisão antecipada pode liberar o jogador para buscar uma equipe que cumpra regularmente suas obrigações financeiras.

Nessas situações, de acordo com Robalinho, não há restrição relacionada à janela de transferências nem ao número de partidas disputadas para que o atleta procure um novo clube, desde que tenha obtido a liberação necessária.

Outros atrasos podem reforçar o pedido

Embora o atraso nos direitos de imagem, isoladamente, possa fundamentar o pedido de rescisão, a existência de outras pendências financeiras pode fortalecer a argumentação apresentada à Justiça.

Robalinho cita como exemplo os atrasos de salários e a falta de recolhimento do Fundo de Garantia do Tempo de Serviço (FGTS). Segundo o especialista, a legislação permite a rescisão quando o clube deixa de cumprir uma das obrigações previstas, mas a comprovação de diferentes irregularidades pode dar mais consistência ao pedido de tutela antecipada.

"Fortalece o processo trazer ao conhecimento do juiz que o atraso é de todas as verbas (salário, FGTS e imagem), mas apenas uma já é suficiente para a concessão da medida", afirmou.

Há precedentes recentes no futebol brasileiro. Em julho deste ano, o atacante Quirino conseguiu na Justiça do Trabalho a rescisão indireta de seu contrato com o Santa Cruz após atrasos no pagamento de salários e direitos de imagem, além de problemas no recolhimento do FGTS.

Outro caso envolve o atacante Éverton Brito, que obteve a rescisão contratual em uma ação contra a Ponte Preta. A decisão também teve como fundamento atrasos salariais, pendências nos direitos de imagem e a ausência de depósitos do FGTS.

Jogadores estrangeiros podem recorrer à Fifa

A situação também pode ter consequências na esfera internacional caso algum atleta estrangeiro decida acionar a Fifa por descumprimento contratual. Segundo os especialistas, esse caminho pode resultar em sanções esportivas e financeiras contra o clube, dependendo do andamento do processo e do cumprimento de uma eventual condenação.

Zainaghi afirma que jogadores estrangeiros podem apresentar diretamente à entidade internacional uma reclamação baseada na inadimplência, com possibilidade de punições mais severas para a equipe devedora.

Robalinho explica que as regras da Fifa também consideram o atraso de dois meses, mas exigem uma notificação prévia ao clube, com prazo de 15 dias para regularizar os pagamentos. A punição esportiva, segundo ele, não ocorre necessariamente no momento em que o contrato é rompido.

As sanções podem incluir multa, proibição de registrar novos jogadores, conhecida como transfer ban, e até perda de pontos em competições. Essas medidas, no entanto, podem ocorrer em etapas: conforme explicou o advogado, as punições esportivas entram em cena quando o clube condenado a pagar não cumpre a decisão.

Com três meses de pendências nos direitos de imagem, o Corinthians enfrenta, portanto, um cenário que pode gerar disputas contratuais e ampliar os problemas financeiros e esportivos do clube. A possibilidade de rescisão existe na legislação, mas sua efetivação depende da iniciativa dos jogadores e das decisões dos órgãos responsáveis por analisar cada caso.

Cristiano Ronaldo perde pênalti e gol sem goleiro, e atuação repercute na imprensa espanhola

Apesar dos erros do português, João Félix garantiu a vitória do Al-Nassr por 1 a 0 sobre o Neom; jornal "As" destacou a noite incomum do atacante, que segue com 981 gols na carreira

Cristiano Ronaldo deixou o campo sem marcar na vitória do Al-Nassr por 1 a 0 sobre o Neom, na terça-feira (20), pela décima rodada do Campeonato Saudita. O atacante português desperdiçou um pênalti e perdeu outras oportunidades claras, incluindo uma finalização com o gol vazio. A atuação chamou a atenção da imprensa espanhola, que destacou a sequência de erros de um dos maiores artilheiros da história do futebol.

O jornal "As" resumiu o desempenho do camisa 7 com a frase "Cristiano é humano". O veículo ressaltou que não é comum ver o astro português tão pouco efetivo dentro da área, sobretudo diante de chances que normalmente costumam resultar em gol.

Mesmo com a participação apagada de Cristiano nas finalizações, o Al-Nassr conseguiu conquistar os três pontos graças a João Félix. Aos 15 minutos do segundo tempo, o português recebeu um passe de Ângelo, após uma jogada construída pelo lado direito, e acertou um chute de pé direito no ângulo esquerdo do goleiro Marcin Bulka.

Pênalti desperdiçado e gol perdido sem goleiro

A primeira grande oportunidade de Cristiano Ronaldo para balançar as redes surgiu ainda na etapa inicial. O atacante teve a chance de alcançar o 982º gol da carreira em uma cobrança de pênalti, mas bateu à direita de Bulka e mandou a bola para fora.

Aos três minutos do segundo tempo, o português teve uma oportunidade ainda mais clara de se redimir. Após cruzamento de Mané, ficou em condições de finalizar com o goleiro fora da jogada, mas não acertou bem a bola e chutou por cima do travessão.

O camisa 7 voltou a desperdiçar uma chance na etapa final. Depois de receber um cruzamento rasteiro de Al-Hamdan, tentou concluir de forma colocada nas proximidades da marca do pênalti, mas errou novamente o alvo.

A sequência de falhas destoou da trajetória de Cristiano Ronaldo, marcada pela regularidade nas finalizações e pelos números expressivos de gols. Com a atuação diante do Neom, o atacante permaneceu com 981 gols no futebol profissional.

Al-Nassr sobe na tabela, mas segue atrás dos líderes

Apesar das dificuldades para transformar as oportunidades em gols, o Al-Nassr confirmou a vitória por 1 a 0 e chegou aos 22 pontos no Campeonato Saudita. A equipe ocupa a terceira posição na classificação, atrás do Al-Qadsiah, que soma 25 pontos, e do Al-Hilal, com 24.



Foto: Fayez Nureldine / AFP

O resultado garantiu a vitória da equipe, enquanto a atuação de Cristiano Ronaldo acabou se tornando um dos principais assuntos após a partida. A repercussão na Espanha concentrou-se justamente no contraste entre as chances desperdiçadas e o histórico de eficiência do atacante português.

Após classificação do Boca, argentino provoca Vasco com montagem e apaga publicação minutos depois

A classificação do Boca Juniors para a final da Copa Sul-Americana também teve desdobramentos nas redes sociais. Depois da vitória por 3 a 1 sobre o Vasco, no Maracanã, o atacante argentino Leonel Flores respondeu a uma provocação feita anteriormente pelo volante Thiago Mendes. A publicação, no entanto, ficou disponível por poucos minutos antes de ser apagada do Instagram.

Flores compartilhou uma montagem produzida com inteligência artificial na qual aparecia rasgando o escudo do Vasco. A imagem repetia o estilo de uma postagem feita por Thiago Mendes após a vitória cruz-maltina por 1 a 0 no jogo de ida da semifinal, disputado na semana anterior.

Na ocasião, o volante brasileiro havia publicado uma montagem semelhante, com o escudo do Boca Juniors sendo rasgado. A atitude desagradou ao elenco argentino e ganhou repercussão entre torcedores e veículos de comunicação do país.

Na resposta publicada após a classificação dos



Jogador argentino devolve provocação de Thiago Mendes — Foto: Reprodução

argentinos, Flores também acrescentou emojis que remetiam a um pedido de silêncio. Pouco tempo depois, porém, o jogador retirou a imagem de seu perfil.

Clima quente após a eliminação

A troca de provocações virtuais teve reflexos no gramado do Maracanã. Depois do apito final, quando a vaga na decisão já estava garantida, um grupo de jogadores do Boca Juniors foi em direção a Thiago Mendes para cobrar explicações sobre a publicação anterior. Diante da repercussão, o volante vascaíno chegou a pedir desculpas. Ele afirmou que apenas havia republicado um story feito por um torcedor que o marcou na rede social.

A justificativa, entretanto, não impediu que o episódio continuasse repercutindo na Argentina. Thiago foi alvo de comentários de torcedores nas redes sociais, incluindo manifestações racistas.

Com o resultado de 3 a 1 no jogo de volta, o Boca Juniors eliminou o Vasco e garantiu presença na final da Copa Sul-Americana. A partida terminou em meio à tensão entre os jogadores, ampliando a repercussão de uma rivalidade que já havia começado fora de campo.