O seu canal de comunicação

Panorama

RIO DE JANEIRO, SÁBADO 17 A SEGUNDA-FEIRA 19 DE OUTUBRO DE 2026 • ANO XXIV - EDIÇÃO Nº 3.285

Acesse o nosso portal www.panoramarj.com.br

R$ 2,00


P.05

Hospital Geral de Bonsucesso tem segundo tomógrafo e chega a 450 leitos para atendimento do SUS

Lula fala em reduzir maioridade penal para crimes hediondos e cobra investigação de ministros do STF



P.02

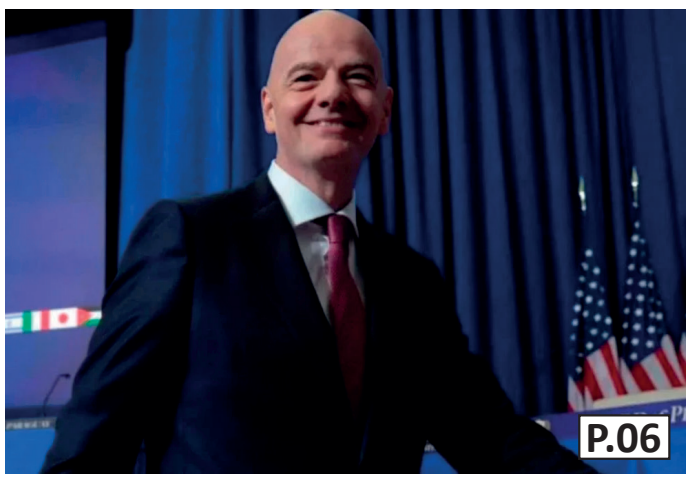
P.06

FIFA planeja destinar cerca de R$ 125 milhões a cada federação no próximo quadriênio

JAPERI


P.04

Relatos de tiros provocam medo em moradores de Engenheiro Pedreira

Artistas da Baixada Fluminense ocupam o Centro de Arte Hélio Oiticica em exposição que conecta gerações de mulheres



P.03



Flávio Bolsonaro marca 47% e Lula 45% no Datafolha; Quaest também aponta disputa acirrada

P.02

PF INVESTIGA SUSPEITA DE ACORDO ENTRE CANELLA E O COMANDO VERMELHO PARA RETIRADA DE BARRICADAS


P.02



P.04

PF enfrenta adiamentos em depoimentos e investigação do Banco Master pode avançar até 2027

RIO TERÁ CHUVA E VENTOS DE ATÉ 76 KM/H NESTE FINAL DE SEMANA

P.03

Brasil registra queda histórica do desmatamento na Amazônia e no Cerrado em 2026

O Brasil registrou redução histórica do desmatamento em 2026, segundo dados do INPE divulgados pelo Governo Federal. Na Amazônia, a área desmatada caiu 41,8%, totalizando 3.335 km². No Cerrado, a redução foi de 23,8%, com 5.516,69 km². Os resultados refletem ações de fiscalização, monitoramento por satélite, proteção territorial e incentivos à produção sustentável. Os dados abrangem o período de agosto de 2025 a julho de 2026.



Flávio Bolsonaro marca 47% e Lula 45% no Datafolha; Quaest também aponta disputa acirrada

Levantamentos divulgados nesta semana mostram diferença de dois pontos percentuais entre os candidatos. Como a margem de erro é de dois pontos nos dois estudos, o cenário é de empate técnico

As pesquisas mais recentes do Datafolha e da Quaest indicam uma disputa apertada entre Flávio Bolsonaro (PL) e o presidente Luiz Inácio Lula da Silva (PT) em um eventual segundo turno das eleições presidenciais de 2026. Nos dois levantamentos, o senador aparece numericamente à frente, mas a diferença está dentro da margem de erro.

Divulgado na quinta-feira (15), o Datafolha registra 47% das intenções de voto para Flávio Bolsonaro e 45% para Lula. Já a pesquisa Quaest, publicada na quarta-feira (14), aponta 46% para o senador e 44% para o presidente.

Ambos os institutos trabalham com margem de erro de dois pontos percentuais, para mais ou para menos, e nível de confiança de 95%.

Confira os números

Datafolha — divulgado em 15 de outubro

- Flávio Bolsonaro (PL): 47%
- Lula (PT): 45%
- Branco, nulo ou nenhum: 6%
- Indecisos: 2%

Quaest — divulgado em 14 de outubro

- Flávio Bolsonaro (PL): 46%
- Lula (PT): 44%
- Branco, nulo ou não vai votar: 9%
- Indecisos: 1%



Foto: Reprodução

Datafolha registra queda de Flávio

Na comparação com a rodada anterior do Datafolha, Flávio Bolsonaro recuou de 49% para 47%, enquanto Lula permaneceu com 45%.

Com essa variação, a distância numérica entre os dois caiu de quatro para dois pontos percentuais. O levantamento também registrou aumento na parcela de eleitores que não escolhem nenhum dos candidatos ou pretendem votar em branco ou nulo, de 5% para 6%. O percentual de indecisos passou de 1% para 2%.

Quaest encontra cenário semelhante

A pesquisa Quaest, a primeira do instituto voltada para o segundo turno, apresenta uma diferença igualmente estreita: dois pontos percentuais entre Flávio Bolsonaro e Lula.

No levantamento, 9% dos entrevistados disseram que pretendem votar em branco, anular o voto ou não comparecer às urnas. Outros 1% se declararam indecisos.

Como a diferença entre os candidatos está dentro da margem de erro, os números não permitem afirmar uma vantagem estatisticamente consolidada de um sobre o outro.

Como foram feitas as pesquisas

O Datafolha entrevistou 2.520 pessoas com 16 anos ou mais nos dias 13 e 14 de outubro. A pesquisa está registrada na Justiça Eleitoral sob o número BR-00466/2026.

A Quaest ouviu 2.154 pessoas com 16 anos ou mais entre 10 e 13 de outubro. O levantamento tem registro BR-08729/2026.

Os dois estudos têm margem de erro de dois pontos percentuais e nível de confiança de 95%.

PF investiga suspeita de acordo entre Canella e o Comando Vermelho para retirada de barricadas

Áudios analisados pelos investigadores apontariam a atuação de um policial militar como intermediário entre a gestão de Márcio Canella e lideranças do tráfico

A Polícia Federal investiga se o deputado estadual eleito e ex-prefeito de Belford Roxo, Márcio Canella (União Brasil), negociou com integrantes do Comando Vermelho (CV) a retirada de barricadas em comunidades da Baixada Fluminense. Segundo a investigação, a contrapartida seria a diminuição das operações da Polícia Militar nas áreas durante a execução de obras públicas.

As suspeitas fazem parte das apurações que levaram à prisão de Canella na quinta-feira (15), durante a oitava fase da Operação Unha e Carne. De acordo com a PF, gravações obtidas ao longo das investigações indicam que o capitão da PM Alessander Ribeiro Estrella Rosa teria intermediado conversas entre a administração municipal e integrantes da facção, incluindo Edgar Alves de Andrade, conhecido como Doca, e José Severino da Silva Júnior, o Soró.

Como funcionaria o suposto acordo

Conforme a linha investigativa, a retirada das barricadas permitiria a entrada de equipes para realizar intervenções de urbanização. A prefeitura poderia apresentar as obras como realizações da gestão, enquanto as forças de segurança reduziriam as incursões policiais durante os trabalhos.

Ainda segundo a PF, após a conclusão das intervenções, os criminosos retomariam o controle dos territórios sem novos confrontos. As suspeitas estão sob investigação e não representam, por si só, comprovação das acusações.

Investigação também aponta possíveis vínculos com milicianos

Os investigadores também apuram uma possível aproximação de Canella com grupos milicianos. Entre os pontos levantados está a suposta indicação de pessoas investigadas por ligações com milícias para cargos na Prefeitura de Belford Roxo.

Outro nome citado é Juracy Alves Prudêncio, conhecido como Jura, apontado pelas autoridades como uma das lideranças do grupo Somos Comunidade. A PF também menciona a nomeação de Giane Prudêncio, mulher de Jura, para um cargo comissionado de assessora no gabinete parlamentar de Canella na Assembleia Legislativa do Estado do Rio de Janeiro (Alerj).

Operação investiga lavagem de dinheiro

A oitava fase da Operação Unha e Carne foi deflagrada para investigar uma organização suspeita de lavar dinheiro por meio de uma rede de postos de combustíveis na Região Metropolitana do Rio. Seis pessoas foram presas, entre elas Canella, o delegado Marcus Amim e outros quatro policiais civis.

Segundo a PF, o grupo seria dividido em núcleos político-institucional, econômico e financeiro. Canella é apontado pelos investigadores como uma figura de articulação política, suspeita de aproximar agentes públicos dos demais integrantes da organização e de receber recursos provenientes das atividades ilícitas investigadas.

Marcus Amim, ex-secretário de Polícia Civil, é suspeito de oferecer proteção administrativa e policial ao grupo e de receber valores por meio de empresas ligadas a familiares.

Suspeitos de operar a rede financeira

Entre os investigados está o inspetor Pablo Jukiá Felix Ferreira, conhecido como Pablo Russo. De acordo com a PF, ele seria responsável pela gestão de uma rede de postos registrada formalmente em nome de terceiros, utilizada, segundo a suspeita, para movimentar recursos ilícitos e ocultar patrimônio.



O Deputado estadual e ex-prefeito de Belford Roxo, Márcio Canella, durante sessão na Alerj — Foto: Reprodução

José Carlos Alves de Souza Júnior também é apontado como responsável pelo controle e pela distribuição de valores. Já os irmãos Giovanni Gaspar Fernandes e Christiano Gaspar Fernandes são investigados por suposta participação na lavagem de dinheiro e na ocultação de bens.

Christiano ocupa o cargo de secretário municipal de Ordem Urbana de Belford Roxo. Até a publicação da reportagem original, a prefeitura não havia respondido ao pedido de posicionamento.

A defesa de Márcio Canella também não havia se manifestado sobre as acusações e a prisão. As defesas dos demais suspeitos citados não foram localizadas. Os investigados têm direito à ampla defesa, e as suspeitas ainda dependem de apuração.

Lula fala em reduzir maioridade penal para crimes hediondos e cobra investigação de ministros do STF

O presidente Luiz Inácio Lula da Silva (PT), candidato à reeleição, abordou segurança pública, Judiciário, economia e relações internacionais durante entrevista à jornalista Renata Lo Prete, da Globo, na quinta-feira (15). Entre as principais declarações, defendeu reduzir de 18 para 16 anos a maioridade penal em casos de crimes hediondos e cobrou investigação de denúncias envolvendo ministros do Supremo Tribunal Federal (STF).

Lula citou suspeitas relacionadas ao ex-dono do Banco Master, Daniel Vorcaro, e mencionou os ministros Alexandre de Moraes, Dias Toffoli, André Mendonça e Nunes Marques. O presidente afirmou ter conversado três vezes com o presidente do STF, Edson Fachin, para defender a apuração dos fatos. As menções, porém, não representam comprovação de irregularidades. Lula também defendeu regras éticas mais rigorosas para integrantes do Judiciário.



Lula participa de sabatina da TV Globo Globo

Na segurança pública, o presidente priorizou a aprovação da PEC da Segurança Pública e afirmou que, se reeleito, pretende criar o Ministério da Segurança Pública. Também mencionou a transformação de 138 presídios em unidades de segurança máxima. Sobre o PCC e o Comando Vermelho, rejeitou a classificação das facções como organizações terroristas pelos Estados Unidos.

Nas relações internacionais, Lula disse que pretende negociar com o governo de Donald Trump para resolver o impasse comercial envolvendo tarifas sobre produtos brasileiros. Entretanto, não descartou medidas de reciprocidade caso não haja acordo. O presidente também reconheceu dificuldades de sua administração e afirmou que assume a responsabilidade por problemas na gestão, destacando a necessidade de ampliar o apoio político no Congresso.

Na economia, Lula demonstrou preocupação com a dívida pública, que ultrapassou 80% do Produto Interno Bruto (PIB), segundo os dados mencionados na entrevista. Defendeu o crescimento econômico, criticou os juros elevados e citou iniciativas de renegociação de dívidas, como o Desenrola, além de medidas de microcrédito para famílias endividadas.

O presidente também atribuiu parte da alta das tarifas de energia à privatização da Eletrobras e reconheceu que as filas para consultas, exames e procedimentos especializados continuam sendo um desafio para o Sistema Único de Saúde (SUS). Como resposta, mencionou o programa Mais Especialistas e parcerias com hospitais privados e Santas Casas.

Entre as propostas apresentadas, Lula destacou o fim da escala de trabalho 6x1, com dois dias de descanso remunerado por semana e redução gradual da jornada sem corte salarial. Também sugeriu transporte gratuito nos fins de semana. A entrevista integrou a série eleitoral da Globo, que teria Flávio Bolsonaro (PL) como próximo entrevistado, na sexta-feira (16). O debate presidencial estava previsto para 23 de outubro, nos Estúdios Globo, no Rio de Janeiro.

EXPEDIENTE

Panorama

Gráfica e Editora Omec Desde 1968

Nome do Jornal: Panorama do Estado
CNPJ: 08.219.620\0001-28
Telefone: (21) 98778-4202

Redes Sociais: /jornalpanoramarjj
URL Oficial: www.panoramarj.com.br
E-mail: jornalpanoramarj@gmail.com

EQUIPE EDITORIAL
Jornalistas: Nicolly Verly e Humberto Motta
SocialMedia: Cristina Nogueira

DEPARTAMENTO DE ARTE E DESIGN
Designer Gráfico & Diagramador: Luciano Araújo

DESENVOLVIMENTO E TECNOLOGIA
Desenvolvedores: Jeison Ferreira [Webs Agência]

Periodicidade: Atualização contínua | Proprietário: Panorama Do Estado Comunicação LTDA | Missão: Levar informação de qualidade, com ética e imparcialidade, para nossos leitores em todo o estado.



Rio terá chuva e ventos de até 76 km/h neste final de semana

Segundo o Alerta Rio, a passagem de uma frente fria mantém o tempo instável neste sábado (17), com céu nublado e chuva fraca a moderada isolada a qualquer momento. Os ventos podem atingir 76 km/h no início da manhã, e as temperaturas variam entre 19°C e 26°C. Entre domingo (18) e terça-feira (20), a previsão indica chuva fraca isolada. Na quarta-feira (21), o céu continuará nublado, mas não há previsão de chuva.



NOS BASTIDORES

COM NENO FERREIRA
NENO.POVO@GMAIL.COM

Beija-Flor participa do Círio de Nazaré ao lado de Zeneida Lima, homenageada do enredo de 2027



Integrantes da Beija-Flor de Nilópolis participaram, no último fim de semana, das celebrações do Círio de Nazaré, em Belém, no Pará. A comitiva também se encontrou com a pajé Zeneida Lima, de 92 anos, homenageada pelo enredo da escola para o Carnaval de 2027, intitulado "Zeneida: o Sopro do Pó de Louro".

A viagem proporcionou aos representantes da agremiação uma experiência de fé, devoção e contato com as tradições paraenses, aprofundando o conhecimento sobre a história da homenageada, as raízes ancestrais do Marajó e a riqueza cultural da região.

Participaram da comitiva o carnavalesco João Vitor Araújo, o casal de mestre-sala e porta-bandeira Claudinho e Selminha Sorriso, os intérpretes Nino e Jessica Martin, além dos coreógrafos Jorge Texeira e Saulo Finelon, responsáveis pela comissão de frente.

Em sua primeira participação no Círio, João Vitor destacou a emoção de vivenciar a manifestação religiosa ao lado de integrantes da escola, amigos e representantes do Instituto Caruanas. O artista agradeceu pela oportunidade e afirmou que a experiência ficará para sempre em seu coração.

O encontro marcou a quarta aproximação entre integrantes da Beija-Flor e Zeneida nos últimos meses. Em setembro, a pajé visitou a quadra da escola durante a escolha do samba-enredo. Em agosto, participou da Noite dos Enredos, na Cidade do Samba. Já em abril, representantes da agremiação estiveram no Marajó para anunciar a homenagem.

A Beija-Flor será a segunda escola a desfilar no domingo de Carnaval, em 7 de fevereiro de 2027.

Caxias Shopping recebe mais uma edição do Festival de Fatias



Evento reúne opções de sobremesas de 15 a 18 de outubro, na Praça de Alimentação do shopping

O Caxias Shopping recebe, de 15 a 18 de outubro, mais uma edição do Festival de Fatias, evento dedicado aos amantes de doces e da gastronomia. A programação acontece na Praça de Alimentação, das 14h às 18h.

O festival reúne diferentes opções de sobremesas preparadas por confeiteiras, com variedade de sabores e combinações para quem deseja experimentar doces durante o passeio pelo shopping.

Serviço: Festival de Fatias no Caxias Shopping
Data: 15 a 18 de outubro
Horário: das 14h às 18h
Local: Praça de Alimentação do Caxias Shopping
Endereço: Rodovia Washington Luiz, 2.895, Duque de Caxias, RJ.

Circo, cortejo e roda de samba marcam a estreia do Quintal do Zé Gotinha, no Centro do Rio



Foto: Divulgação

O Centro Cultural do Ministério da Saúde (CCMS), na Praça Marechal Âncora, ao lado da Praça XV, no Centro do Rio, recebe neste sábado (17), das 10h às 17h, a primeira edição do Quintal do Zé Gotinha. A nova atividade cultural gratuita reúne nesta edição circo, cortejo musical, oficinas, visitas à exposição em cartaz e, à tarde, uma roda de samba com em homenagem ao compositor Aldir Blanc.

Das 15h às 17h, a roda de samba com os cantores Marina Íris e Chico Alves e os músicos Pratinha, Mauricio Massunaga, Jayme Vignoli, Paulino Dias, Elvis Macedo e Marco Basílio homenageia o compositor e letrista carioca Aldir Blanc, um dos grandes nomes da música popular brasileira. Entre suas canções mais conhecidas está "O Bêbado e a Equilibrista", composta em parceria com João Bosco. Aldir morreu em maio de 2020, em decorrência da Covid-19. A apresentação acontece no espaço que abriga as atividades do Memorial da Pandemia.

A programação começa às 10h, com oficinas e atividades educativas ligadas à exposição Vida Reinventada e visitas mediadas. Às 11h, a Cia. Lé Com Cré apresenta o espetáculo circense Caixas e Sonhos. Às 13h30, a Orquestra Circônica sai em cortejo da Praça XV até o CCMS, convidando quem passa pela tradicional feira de sábado da região a conhecer o espaço.

O evento também contará com um posto de vacinação, das 10h às 17h, em referência ao Dia Nacional da Vacinação, celebrado em 17 de outubro. Estarão disponíveis as vacinas ACWY, COVID-19 e Influenza 2026.

Um quintal aberto à cidade

O Quintal do Zé Gotinha será mensal. A proposta é fazer do pátio do CCMS um ponto de encontro para a população, onde arte, lazer e convivência também fazem parte do cuidado e do bem-estar. Esta edição é realizada em parceria com a Junta Local.

"Cuidar da saúde das pessoas também é garantir acesso à cultura, à arte e aos espaços de convivência. O Centro Cultural do Ministério da Saúde é um espaço público que pertence à população e queremos que cada vez mais pessoas conheçam e ocupem esse lugar. O Quintal do Zé Gotinha aproxima a cultura e a saúde do cotidiano das pessoas", afirma a Coordenadora de Gestão Cultural do Ministério da Saúde, GIsella Chinelli.

Serviço

Evento: Quintal do Zé Gotinha
Data: Sábado, 17 de outubro de 2026
Horário: Das 10h às 17h
Local: Centro Cultural do Ministério da Saúde (CCMS)
Endereço: Praça Marechal Âncora, 95, Centro, Rio de Janeiro — próximo à Praça XV
Entrada: Gratuita

Artistas da Baixada Fluminense ocupam o Centro de Arte Hélio Oiticica em exposição que conecta gerações de mulheres

Mostra reúne 27 obras de dez artistas contemporâneas e estabelece diálogos com a produção de pioneiras das artes visuais do século XX



O que aproxima as obras de mulheres artistas que viveram e produziram no século XX da produção de uma nova geração de artistas da Baixada Fluminense? Essa é uma das perguntas que atravessam "Correspondências", exposição que reúne dez artistas contemporâneas da região e será aberta no dia 7 de novembro, no Centro Municipal de Arte Hélio Oiticica (CMAHO), na Praça Onze, no Rio de Janeiro.

Com apoio da FAPERJ, a mostra permanece em cartaz até 2 de janeiro, com visitação gratuita de segunda a sábado, das 10h às 18h.

Pinturas, esculturas, instalações, gravuras, vídeos, fotocolagens e objetos compõem a mostra, que reúne artistas de Nova Iguaçu, São João de Meriti, Belford Roxo, Magé, Guapimirim e Mesquita. São produções que partem de experiências diversas, mas encontram pontos de contato em questões como identidade, ancestralidade, negritude, território, religiosidade, maternidade, violência, família, cotidiano e mobilidade urbana.

Participam da exposição Asmahen Jaloul, Karine de Souza, Marina de Souza, Nicole Torres, Pietra Canle, Priscila Rooxo, Roberta Holiday, Thais Basilio, Val Pires (Xilopretura) e Juliana Cavalcanti di Siqueira. Entre elas estão mulheres negras, uma artista trans, uma artista com deficiência e uma artista de origem libanesa-brasileira, compondo um panorama plural da produção contemporânea da região.

A exposição tem como fio condutor o conceito de tempo espiralar, da pesquisadora Leda Maria Martins, segundo o qual o passado não fica para trás, mas continua presente e ganha novos sentidos ao longo do tempo. A partir dessa ideia, as obras das artistas da Baixada Fluminense dialogam com a produção de mulheres que atuaram no século XX, aproximando diferentes gerações por meio de temas como ancestralidade, identidade e religiosidade.

A proposta é identificar correspondências entre temas e questões que atravessaram a produção de mulheres artistas no século XX e que permanecem presentes — ainda que sob novas perspectivas — no trabalho das criadoras da Baixada. E também de reconhecer como essas experiências continuam reverberando, transformando-se e produzindo novos sentidos a partir das vivências e dos territórios de cada uma das artistas.

"Procuramos traçar 'correspondências' visuais que não enquadram as artistas em rótulos, mas tensionam as narrativas oficiais. Unindo vozes contemporâneas da Baixada Fluminense a nomes femininos da nossa história da arte, apresentamos a memória como um acontecimento vivo e em contínua reinvenção", explica a pesquisadora Tamara Campos, coordenadora geral e curadora da mostra, ao lado de João Paulo Ovídio e Beatriz Roza.

Além das obras, a exposição propõe ao visitante uma experiência de pesquisa e descoberta. QR codes distribuídos pela mostra permitem acessar informações sobre trabalhos realizados por mulheres artistas ao longo do século XX que estabelecem relações com as obras expostas. Algumas das peças apresentadas são inéditas ou foram concebidas especialmente para "Correspondências".

A proposta amplia, assim, o olhar sobre a produção artística feminina no estado do Rio de Janeiro e aproxima a história da arte de experiências contemporâneas de territórios historicamente menos representados nos circuitos institucionais.

A mostra fica em cartaz até 2 de janeiro, com visitação de segunda a sábado, das 10h às 18h.

Serviço Exposição Correspondências

Abertura: 7 de novembro
Período 7 de novembro a 2 de janeiro. O espaço não funcionará nos dias 24 e 25 de dezembro e 31 de dezembro e 1 de janeiro.
Local: Centro Municipal de Arte Hélio Oiticica (CMAHO) – Praça Onze, Rio de Janeiro
Visitação: segunda a sábado, das 10h às 18h
Entrada gratuit

Tombamento de carreta com ácido interdita trecho do Arco Metropolitano em Seropédica

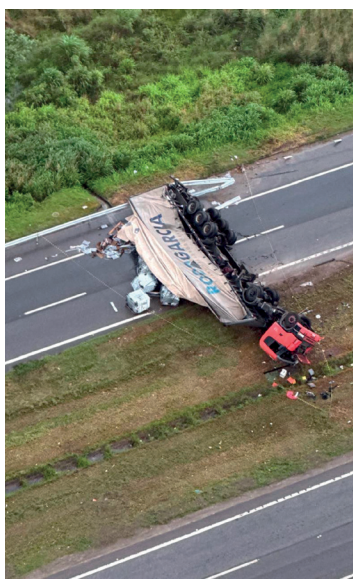

Uma carreta carregada com ácido orgânico tombou na noite de quinta-feira (15), no Arco Metropolitano, em Seropédica, na Baixada Fluminense. O acidente provocou o derramamento de material na pista e levou à interdição de todas as faixas no sentido Itaguaí.

O motorista, Paulo Machado da Silva, de 60 anos, ficou ferido e foi encaminhado ao Hospital Geral de Nova Iguaçu. Segundo informações da unidade, ele sofreu traumatismo cranioencefálico e fratura em uma costela. Após passar por exames, permaneceu em observação, com quadro de saúde estável.

A ocorrência foi registrada por volta das 20h40, na altura do quilômetro 106 da BR-493. Equipes da concessionária Ecovias Rio Minas atuam no local com o apoio da Polícia Rodoviária Federal (PRF) e do Corpo de Bombeiros.

Limpeza depende de equipe especializada

Na manhã desta sexta-feira (16), profissionais aguardavam a chegada de uma empresa especializada para retirar o material derramado e descontaminar a pista. A perícia foi concluída por volta das 4h, e equipes do Instituto Estadual do Ambiente (Inea) chegaram ao trecho às 7h.

A próxima etapa é a atuação da empresa Unibrasil na limpeza da rodovia, antes da retirada da carreta. Até a última atualização, não havia previsão para a conclusão dos trabalhos nem para a liberação do sentido interditado.

Jovem é preso por apologia ao nazismo na Zona Norte do Rio

Um jovem de 19 anos foi preso em flagrante nesta sexta-feira (16), em Anchieta, na Zona Norte do Rio, por apologia ao nazismo e discriminação na internet. A prisão ocorreu durante a Operação Palimpsesto, da Polícia Federal, que apreendeu cadernos com desenhos, símbolos e anotações ligados à ideologia nazista. Segundo a PF, o suspeito divulgava conteúdos extremistas em redes sociais. As investigações continuam para identificar possíveis colaboradores e destinatários das publicações.



Golpistas cobram até R$ 50 para agendar identidade no Detran-RJ, apesar de serviço gratuito

Pessoas relatam meses de tentativas sem conseguir vaga e afirmam que só obtiveram atendimento após pagar intermediários. A partir do dia 26, os agendamentopassarão a exigir acesso pelo Gov.br.

Conseguir horário para emitir a Carteira de Identidade Nacional (CIN) no Detran-RJ tem sido um desafio para muitos moradores do estado. Em meio à dificuldade, pessoas passaram a oferecer agendamentos por fora, cobrando valores de R$ 20 a R$ 50 por um serviço que é gratuito.

Relatos ouvidos pelo g1 apontam que alguns cidadãos recorreram a esses intermediários depois de meses — e até mais de um ano — tentando marcar atendimento pelos canais oficiais. A prática, além de envolver cobrança indevida, pode expor dados pessoais dos usuários.

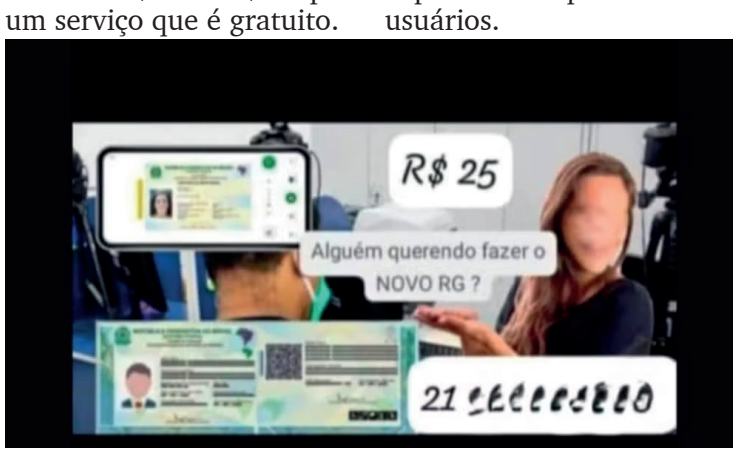

Pagamentos por Pix e solicitação de dados pessoais

Em conversas pelo WhatsApp, uma mulher que oferece o serviço informou que cobrava R$ 25 para realizar o agendamento. Ela solicitou dados como nome completo, data de nascimento e CPF, além de informações sobre o posto escolhido e a preferência de dia e horário.

A mulher afirmou que conseguia vagas de segunda a sexta-feira, entre 8h e 16h, e que o pagamento poderia ser feito por Pix.

Uma comerciante relatou ter desembolsado R$ 50 após mais de um ano tentando agendar a identidade da filha. Segundo ela, o atendimento foi marcado na semana seguinte ao contato com a intermediária.

Uma advogada também contou que tentou conseguir uma vaga durante seis meses e só teve sucesso depois de pagar pelo serviço. Ela afirmou que não sabia que a cobrança era irregular e que recebeu indicações de contatos em grupos de mães de alunos.

Em Niterói, uma engenheira relatou dificuldades para emitir o documento do filho. Ela disse que chegou a pagar por um agendamento, mas não conseguiu concluir o atendimento devido ao tamanho da fila no posto.

Detran alerta que serviço não exige intermediários

O Detran-RJ reforça que o agendamento para emitir a primeira via da Carteira de Identidade Nacional é gratuito e que não é necessário pagar terceiros para conseguir uma vaga.

O órgão reconhece a alta procura pelo documento e afirma ter adotado medidas para dificultar fraudes. Entre elas está a distribuição aleatória dos horários ao longo do dia, em vez da liberação de todas as vagas de uma só vez.

Segundo o departamento, a estratégia busca reduzir a atuação de robôs e de pessoas que reservam horários indevidamente para revendê-los.

Agendamento passará a ser feito pelo Gov.br

Outra mudança anunciada pelo Detran-RJ prevê que, a partir de 26 de outubro, o agendamento para emissão e renovação da Carteira de Identidade Nacional seja realizado pela página do órgão na plataforma Gov.br.

De acordo com o departamento, a exigência de autenticação pretende aumentar a segurança do procedimento, proteger os dados dos cidadãos e dificultar a comercialização irregular de vagas.

A orientação é utilizar os canais oficiais e evitar compartilhar informações pessoais com desconhecidos que prometem facilitar o atendimento mediante pagamento.

JAPERI

Relatos de tiros provocam medo em moradores de Engenheiro Pedreira


Foto: Reprodução

Moradores das regiões de São Jorge e Guandu, em Engenheiro Pedreira, Japeri, relataram intensas trocas de tiros na quinta-feira (15). Os disparos provocaram preocupação entre os residentes, especialmente entre quem precisa circular pelas localidades para trabalhar ou levar crianças à escola.

Informações recebidas pela imprensa local apontam que os tiros podem estar relacionados a uma suposta tentativa de avanço de integrantes do Terceiro Comando Puro (TCP) sobre áreas da região. A hipótese é de que a movimentação tenha provocado um confronto com grupos criminosos rivais, mas não há confirmação oficial sobre essa versão.

Até o momento, também não foram confirmadas informações sobre mortos, feridos ou presos. Não há detalhes oficiais sobre as circunstâncias dos disparos nem sobre um possível reforço no policiamento.

Diante dos relatos, a recomendação é que moradores evitem áreas onde houver registros de tiros e acompanhem orientações das autoridades de segurança.

O caso permanece sem confirmação oficial, e novas informações dependem de esclarecimentos das autoridades.

Suspeito de furtar cordão de idosa tenta engolir joia e acaba preso no Rio


Foto: Divulgação / Segurança Presente

Um homem foi preso na quinta-feira (15), suspeito de furtar o cordão de uma idosa e tentar engolir o acessório para esconder o objeto da polícia. A ocorrência foi atendida por agentes do Segurança Presente, na Avenida das Américas, na Barra da Tijuca, Zona Sudoeste do Rio.

Os policiais receberam informações sobre o furto e foram até o local indicado. Ao encontrarem o suspeito em um mototáxi, os agentes realizaram a abordagem. Segundo a corporação, ele tentou escapar, mas foi alcançado.

Durante a revista, os policiais encontraram parte do cordão na boca do homem, que teria tentado engolir a joia. O acessório foi recuperado parcialmente. Dois celulares e um pingente dourado também foram apreendidos.

De acordo com os agentes, o suspeito ainda ofereceu dinheiro para ser liberado.

O homem e o motociclista foram levados para a 16ª DP (Barra da Tijuca), onde o caso foi apresentado à polícia. Após a análise da ocorrência, o mototaxista foi liberado, enquanto o suspeito de furto permaneceu preso.

PF enfrenta adiamentos em depoimentos e investigação do Banco Master pode avançar até 2027

A investigação da Polícia Federal sobre o Banco Master enfrenta atrasos na realização de depoimentos de testemunhas e investigados, o que pode estender os trabalhos até 2027. Os adiamentos têm exigido mudanças no cronograma de oitivas e dificultado o avanço da coleta de informações.

Entre os obstáculos apontados estão os conflitos de agenda entre os depoentes e as autoridades responsáveis pelos procedimentos, além das dificuldades logísticas envolvendo pessoas que vivem em diferentes estados. A realização de entrevistas por videoconferência também é considerada uma alternativa, embora dependa das condições técnicas e dos requisitos de segurança.

Apuração ainda depende de depoimentos

A coleta de depoimentos é uma etapa importante para esclarecer os fatos investigados e confrontar informações reunidas ao longo do inquérito. Com os sucessivos adiamentos, a Polícia Federal precisa reorganizar o calendário para dar continuidade às diligências.

A previsão de conclusão, no entanto, depende do andamento das oitivas e das demais medidas necessárias à investigação. A extensão dos trabalhos até 2027 representa uma possibilidade de cronograma, e não necessariamente uma data definitiva para o encerramento do caso.

Caso mantém atenção sobre o setor financeiro

A investigação sobre o Banco Master também tem repercussões para o mercado financeiro, diante dos possíveis desdobramentos jurídicos e regulatórios. A conclusão da apuração poderá contribuir para esclarecer responsabilidades e subsidiar eventuais providências das autoridades competentes.



O ex-banqueiro Daniel Vorcaro, dono do liquidado Banco Master, na prisão. (Foto: SAP-SP/EFE)

Enquanto os trabalhos continuam, a análise das provas e o cumprimento das etapas legais são fundamentais para assegurar a consistência das conclusões.

Nota: *as informações sobre a influência do calendário eleitoral, um suposto acordo entre autoridades para adiar o encerramento e a situação regulatória atual do banco precisam ser confirmadas por fontes oficiais antes da publicação. Esses pontos não foram apresentados como fatos comprovados nesta versão.*

Polícia prende 15 suspeitos em ações em Niterói e Itaboraí

A Polícia Militar prendeu 15 suspeitos em duas operações realizadas em Niterói e Itaboraí, na Região Metropolitana do Rio, entre quinta-feira (15) e sexta-feira (16). As ações resultaram na apreensão de armas, munições, rádios transmissores, dinheiro e drogas.



Foto: Divulgação

Na comunidade do Santo Cristo, no Fonseca, em Niterói, sete suspeitos foram presos na manhã de sexta-feira, após um intenso tiroteio durante a madrugada. A operação começou depois que a plataforma ShotSpotter, da Prefeitura, detectou disparos na região. Durante as diligências, os policiais encontraram o corpo de um homem ainda não identificado, com marcas de tiros, próximo a um rádio transmissor.

Os agentes também localizaram os sete suspeitos em duas residências aparentemente abandonadas. Com o grupo, foram apreendidas três pistolas, uma réplica de arma, dois rádios transmissores, dinheiro e drogas. O caso das prisões foi encaminhado à 78ª DP, enquanto a Delegacia de Homicídios investiga a morte.

Já em Itaboraí, oito suspeitos foram presos na madrugada de quinta-feira, no bairro Caluge, após uma ação policial relacionada a informações sobre uma possível tentativa de invasão de pontos de venda de drogas em Penedo. Segundo a PM, houve confronto durante a abordagem, e três dos detidos ficaram feridos, sendo encaminhados para atendimento médico.

Na ocorrência, os policiais apreenderam três pistolas, três carregadores, 30 munições, 135 pinos de cocaína, 165 pedras de crack e uma balança de precisão.

As duas ações ocorreram em meio a disputas territoriais entre grupos criminosos na região, especialmente no Fonseca, onde há registros de conflitos entre integrantes do Comando Vermelho e do Terceiro Comando Puro.

Itaboraí intensifica campanha de doação de órgãos com nova captação no HMDLJ

A Polícia Militar realizou operações contra o tráfico de drogas e outros crimes nesta quinta-feira (15) e sexta-feira (16), no Rio de Janeiro e em municípios da região. Na comunidade do Muquiço, na Zona Norte da capital, policiais do 9º BPM detiveram um homem e apreenderam drogas e um rádio comunicador. Já no Complexo da Pedreira, agentes do 41º BPM realizaram a Operação Barricada Zero, voltada ao combate a roubos, recuperação de veículos e retirada de barricadas.

Em outra ação, a Operação Checklist, do 32º BPM, terminou com sete pessoas presas em Macaé, Casimiro de Abreu e Rio das Ostras. Os policiais também apreenderam cerca de 30 litros de loló e um veículo.


Foto: Divulgação



Resende promove campanha de reciclagem e descarte correto de eletrônicos neste sábado

A campanha Destino Certo será realizada neste sábado (17), das 9h às 15h, no Parque das Águas, em Resende, com atendimento drive-thru. A iniciativa receberá eletrônicos sem uso, pilhas, baterias, óleo de cozinha usado, lacres, tampinhas, banners e brinquedos em boas condições. Organizada por clubes Rotary e parceiros, a ação busca incentivar o descarte correto e beneficiar entidades sociais, incluindo a FNCC e a Casa da Amizade.

Hospital Geral de Bonsucesso tem segundo tomógrafo e chega a 450 leitos para atendimento do SUS

Referência no atendimento de alta complexidade, unidade recebeu nova hemodinâmica e reabriu emergência 24 horas

O ministro da Saúde, Alexandre Padilha, visitou nesta quinta-feira (15), o Hospital Geral de Bonsucesso, no Rio de Janeiro (RJ). A unidade passou a contar com um segundo tomógrafo e uma nova hemodinâmica para reforçar o atendimento aos pacientes do Sistema Único de Saúde (SUS). Como parte do Plano de Reestruturação dos Hospitais Federais do Rio de Janeiro, o Bonsucesso também retomou o funcionamento da emergência 24 horas e chegou a 390 leitos em operação, além de 61 leitos de emergência.

"A gente comemora, hoje, aumentar em três vezes o volume de cirurgias do Hospital Bonsucesso, de cerca de 500 para mais de 1,6 mil cirurgias realizadas. O volume de exames, que era em torno de 20 mil, ultrapassou 170 mil. Aumentou duas vezes o volume de internações. Isso aconteceu no Hospital Bonsucesso e nos outros cinco hospitais federais", destacou o ministro, ao citar, também, os hospitais do Andaraí, Cardoso Fontes, da Lagoa, Ipanema e dos Servidores.

Na área de hemodinâmica, o Hospital Geral do Bonsucesso passou a contar com uma segunda sala, equipada com Arco em C, aparelho que permite a realização de procedimentos nos vasos sanguíneos, como angioplastias e arteriografias. A chegada de um segundo tomógrafo vai ampliar a capacidade de diagnóstico por imagem da unidade, com expectativa de realização de 500 tomografias por mês.

Na hemorrede, o hospital recebeu recursos do Novo PAC para a aquisição de dois freezers de -30°C e 350 litros, além de um Blast Freezer com capacidade para congelar até 24 bolsas de sangue em 80 minutos. Os equipamentos somam R$ 454,8 mil e contribuem para ampliar a capacidade de armazenamento e processamento de hemocomponentes da unidade.

Referência no atendimento de casos de alta complexidade pelo SUS, o hospital oferta serviços especializados em cardiologia, cirurgias cardíaca e vascular, oncologia, transplantes, tratamento de doenças renais, traumato-ortopedia e terapia intensiva.

Os 17 novos leitos estão distribuídos entre a Recuperação Pós-Anestésica, com 11 vagas para pacientes que acabaram de passar por cirurgias, e a Recuperação Semi-Intensiva, com outras seis. Com isso, o hospital passa a contar com 390 leitos em funcionamento, além dos 61 destinados à emergência. A unidade também tem 17 salas cirúrgicas em operação.

Emergência 24 horas

A emergência 24 horas do hospital foi reaberta após cinco anos e já registra aumento no atendimento. De janeiro a setembro de 2026, foram realizados 41,3 mil atendimentos, com média de 4,5 mil por mês, cerca de 21% acima da média registrada em 2025. No mesmo período, o hospital contabilizou 12,1 mil internações, enquanto a média mensal chegou a 1,3 mil, crescimento de 19% em relação a 2025 e de 88% sobre 2024.

O aumento da capacidade também aparece na realização de cirurgias e consultas. Até setembro deste ano, foram feitos 9,8 mil procedimentos cirúrgicos, número que já supera todo o resultado de 2025, quando foram realizados 8,5 mil. A média mensal de cirurgias chegou a 1,1 mil em 2026, alta de 55% em relação ao ano passado. Nas consultas ambulatoriais especializadas, a média mensal chegou a 13,2 mil aumento de 15,5% em relação a 2025.

Reestruturação dos hospitais federais

Instituído pelo Ministério da Saúde em julho de 2024, o Plano de Reestruturação dos Hospitais Federais do Rio de Janeiro reorganiza a atuação das unidades e sua integração à rede do SUS. A iniciativa já contribuiu para a reabertura de 477 leitos, a contratação de 3.239 profissionais e a retomada de serviços essenciais. Como resultado, a rede registrou aumento de 708,5% nos atendimentos de emergência, 38,8% nas internações, 28,7% nos procedimentos cirúrgicos e 30,8% nas consultas médicas em comparação com 2022. O trabalho é realizado em parceria com a Prefeitura do Rio de Janeiro, o Grupo Hospitalar Conceição (GHC), a Fiocruz, a HUBrasil e universidades federais.

Reconhecimento a quem forma novos profissionais para o SUS

Pela manhã, o ministro Alexandre Padilha participou da cerimônia "Gerações do Cuidado", um reconhecimento a quem atua na formação de novos profissionais para o Sistema Único de Saúde (SUS) e na qualificação do cuidado oferecido à população. A iniciativa foi realizada no auditório do Hospital Universitário Clementino Fraga e aconteceu simultaneamente em outros 14 estados do país.

Nesse processo, professores, preceptores e trabalhadores da saúde compartilham conhecimentos e experiências adquiridos na assistência, preparando novas gerações para os desafios do sistema público de saúde.

Atualmente, o Ministério da Saúde financia 51,5 mil residentes médicos e multiprofissionais em saúde. Os investimentos na formação desses profissionais somam R$ 3,3 bilhões neste ano.

Ao reconhecer quem ensina e compartilha experiências dos serviços de saúde, o Ministério da Saúde reforça a importância da educação para o fortalecimento do SUS. Mais do que um espaço de assistência, o sistema também é um ambiente de aprendizagem, troca de conhecimentos e formação de profissionais comprometidos com o cuidado da população.



Fotos: Rafael Nascimento / MS

Cabo Frio exige treinamento e regularização para vendedores ambulantes na alta temporada

A administração municipal de Cabo Frio lançou um edital que reúne quase dois mil comerciantes itinerantes, exigindo que compareçam a um programa de capacitação antes do início da temporada de verão. A chamada foi publicada no Diário Oficial na quinta-feira, 15 de outubro, e estabelece que as atividades formativas terão início na terça-feira, 20 de outubro, seguindo até 25 de novembro, distribuídas em quarenta e sete turmas distintas, cada uma com agenda própria.

A responsabilidade pela organização do treinamento recai sobre a Secretaria Municipal de Segurança e Ordem Pública, em parceria com a Secretaria Adjunta de Licenciamento e Fiscalização, conhecida como Posturas. A execução didática será feita pelo Serviço Brasileiro de Apoio às Micro e Pequenas Empresas – Sebrae, que abordará temas como gestão financeira básica e boas práticas de hospitalidade voltadas ao visitante, visando melhorar tanto a estrutura dos negócios quanto a experiência dos turistas que chegam à cidade.

Foto: Reprodução



As aulas acontecerão nas dependências da Universidade do Estado do Rio de Janeiro (UERJ), Campus Cabo Frio, localizada na Rua Arízio Gomes da Costa, s/nº, no bairro Jardim Flamboyant. Os interessados devem consultar a publicação oficial para confirmar a turma, o dia e o horário designados a cada grupo, evitando assim ausências ou conflitos de agenda.

Além da participação no curso, os permissionários precisam estar em dia com a Taxa de Licença para Uso de Áreas do Domínio Público (TUAP), cobrança anual que autoriza o uso do espaço público para o comércio ambulante. A conclusão do treinamento e o pagamento da referida taxa são condições indispensáveis para a entrega do crachá que legitima a atividade comercial no município.

Para regularizar a situação, os vendedores devem se dirigir pessoalmente à Secretaria Adjunta de Licenciamento e Fiscalização, situada na Rua Florisbela Pena, nº 292, no bairro Braga. O atendimento será oferecido nos mesmos dias do curso, de 20 de outubro a 25 de novembro, das 9h às 17h. O não cumprimento desses requisitos pode resultar na suspensão ou impossibilidade de emissão da autorização, o que impediria o exercício da atividade durante o período de maior demanda turística.

O programa tem como objetivo não apenas garantir a conformidade legal dos ambulantes, mas também elevar o padrão de serviço oferecido aos visitantes, contribuindo para a imagem da cidade como destino organizado e acolhedor. Ao alinhar capacitação e regularização, a gestão municipal busca equilibrar a necessidade de controle administrativo com o estímulo ao empreendedorismo local, sobretudo em um momento em que o fluxo de turistas costuma impulsionar a economia da região.

Itaboraí intensifica campanha de doação de órgãos com nova captação no HMDLJ

Itaboraí realizou a quinta captação de órgãos no Hospital Municipal Desembargador Leal Júnior, em Nancilândia, no dia 15 de outubro. A ação foi promovida pela Secretaria Municipal de Saúde em parceria com o Programa Estadual de Transplantes, reforçando a campanha de conscientização sobre a importância da doação.

O procedimento ocorreu após o diagnóstico de acidente vascular cerebral isquêmico em uma paciente de 73 anos. Com a autorização dos familiares, foram captadas as duas córneas, tecidos que podem ajudar a devolver a visão a pessoas que aguardam transplantes. A operação contou com profissionais da Unidade de Terapia Intensiva, do bloco cirúrgico, assistentes sociais e psicólogos, garantindo suporte emocional à família e o cumprimento dos protocolos éticos e técnicos.


Foto: Reprodução

A secretária municipal de Saúde, Analice Rangel, destacou a solidariedade envolvida na doação. Já a subsecretária Gisele Mataruna e o diretor-geral do hospital, Paulo Coelho, ressaltaram a importância do trabalho integrado entre as equipes e do acolhimento aos familiares.

Segundo dados citados na reportagem, cerca de 49 mil brasileiros aguardam transplantes, incluindo mais de 36 mil pessoas que necessitam de córneas. A iniciativa reforça o compromisso de Itaboraí com a doação de órgãos e tecidos, promovendo esperança e qualidade de vida.



Macaé terá fim de semana com diversas competições esportivas

Macaé terá um fim de semana movimentado, nos dias 17 e 18 de outubro, com competições de mountain bike downhill, futebol veterano, profissional e amador, corrida de rua e futsal. Os eventos acontecerão na Região Serrana, na Praia Campista e no Ginásio Poliesportivo, incentivando a prática esportiva e reunindo atletas de diferentes idades e categorias. Algumas atividades terão entrada gratuita.



FIFA planeja destinar cerca de R$ 125 milhões a cada federação no próximo quadriênio

A proposta surge após a decisão da entidade de abandonar um plano anterior que visava criar uma empresa de capital privado para concentrar direitos comerciais e esportivos

A FIFA apresentou ao seu Conselho, na quinta-feira, 15 de outubro, um plano de repasse financeiro que eleva o valor destinado a cada federação nacional para US$ 25 milhões, o que corresponde a cerca de R$ 125 milhões. O aumento representa um acréscimo de US$ 15 milhões em relação ao montante inicialmente previsto para o ciclo 2027-2030, abrangendo as 211 associações-membro da organização.

Esses recursos deverão ser provenientes das reservas acumuladas pela FIFA, impulsionadas pelas receitas da Copa do Mundo de 2026, a primeira edição a contar com 48 seleções participantes. A entidade projeta um superavit de até US$ 5,6 bilhões – aproximadamente R$ 28 bilhões – no período de 2023 a 2026, embora ainda não tenha sido submetido a auditoria externa.

O programa "FIFA Forward 4.0" já destinava US$ 2,7 bilhões (cerca de R$ 13,5 bilhões) ao próximo quadriênio. Com a nova proposta, esse valor total sobe para US$ 6,35 bilhões, ou R$ 31,5 bilhões, abrangendo não apenas as federações nacionais, mas também confederações continentais e outras entidades beneficiárias. Cada confederação continental receberá US$ 99 milhões (R$ 497 milhões) e cada associação regional, US$ 8,25 milhões (R$ 41,5 milhões).



O presidente da Fifa, Gianni Infantino - Foto: Reprodução

Um grupo de cem federações poderá contar com um aporte adicional de US$ 1,1 milhão (R$ 5,5 milhões) para custear despesas de deslocamento e equipamentos. Ainda, R$ 240 milhões foram reservados para projetos específicos, com prioridade para o fortalecimento do futebol feminino e das categorias de base, sinalizando a intenção da FIFA de equilibrar investimentos entre diferentes segmentos do esporte.

A proposta surge após a decisão da entidade de abandonar um plano anterior que visava criar uma empresa de capital privado para concentrar direitos comerciais e esportivos. O projeto, que gerou resistência de federações e confederações, foi alvo de críticas, sobretudo da UEFA e da CONCACAF, que exigiam que a FIFA destinasse, no mínimo, US$ 10 milhões adicionais a cada associação. O novo plano supera essa demanda e, ao mesmo tempo, inclui a solicitação de uma auditoria independente sobre o processo que foi descartado.

Durante a reunião, o presidente Gianni Infantino pediu desculpas pela forma como o projeto anterior foi conduzido e comunicado, ressaltando que a iniciativa foi definitivamente encerrada. O debate ocorre em um momento sensível, já que Infantino se prepara para a disputa da reeleição, com o Congresso que definirá o futuro presidente marcado para 18 de março de 2027, em Rabat, Marrocos. Até o momento, a oposição ainda não registrou candidatos, e o prazo para inscrições encerra-se em 18 de novembro de 2026.

O Conselho da FIFA deve finalizar os detalhes do plano, incluindo critérios de acesso, liberação, fiscalização e auditoria dos recursos, até dezembro. Posteriormente, a proposta será submetida à aprovação do Congresso de março de 2027.

Jornal espanhol classifica atuação do Flamengo contra o Estudiantes como a pior da Libertadores

A atuação do Flamengo no empate por 0 a 0 com o Estudiantes, na última quinta-feira (15), repercutiu na imprensa internacional. O jornal espanhol AS fez críticas ao desempenho rubro-negro na primeira partida da semifinal da Libertadores e considerou que a equipe teve sua pior exibição na competição.

Segundo a publicação, o time carioca encontrou dificuldades para trocar passes, demonstrou nervosismo e sofreu para conter as investidas dos argentinos, que tiveram o controle da partida em boa parte dos 90 minutos.


Flamengo não teve criatividade ofensiva, mas segurou o ímpeto do Estudiantes em La Plata — Foto: AFP

Apesar das críticas, o Flamengo contou com uma atuação importante do goleiro Rossi para evitar um resultado desfavorável. O arqueiro foi elogiado pelo diário espanhol, especialmente pelas defesas realizadas ainda no primeiro tempo.

O AS destacou intervenções do goleiro em finalizações de Rodríguez e em outras oportunidades criadas pelo Estudiantes. Na avaliação do jornal, enquanto Rossi transmitiu segurança, os demais jogadores rubro-negros cometeram erros incomuns na saída de bola. Mesmo com o desempenho abaixo das expectativas, o Flamengo voltou da Argentina com um empate que deixa a decisão em aberto. Uma vitória simples no Maracanã garante a classificação à final da Libertadores. Se houver novo empate, a vaga será definida nos pênaltis.

Flamengo volta a campo antes da decisão

Antes do confronto decisivo contra o Estudiantes, o time de Leonardo Jardim enfrenta o Bahia neste domingo (18), em Salvador, pelo Campeonato Brasileiro.

A partida de volta da semifinal está prevista para a próxima quinta-feira (22), às 21h30, no Maracanã. O Flamengo terá o apoio da torcida para tentar confirmar a classificação à final do torneio continental.

Botafogo avança por Mateo Peralta, meia de 20 anos do futebol uruguaio


Mateo Peralta, alvo do Botafogo — Foto: EDILZON GAMEZ / AFP

O Botafogo está em negociações para contratar o meio-campista Mateo Peralta, de 20 anos, destaque do Danubio, do Uruguai. A diretoria alvinegra demonstra confiança em um desfecho positivo e já apresentou uma proposta de pré-contrato ao jovem jogador.

A oferta prevê um vínculo de quatro anos, com possibilidade de extensão por mais uma temporada. Atualmente, Peralta tem contrato com o Danubio até março de 2027, mas o clube carioca trabalha para viabilizar sua liberação antecipada.

A estratégia do Botafogo é negociar um pagamento simbólico ao clube uruguaio e deixar uma parte dos direitos econômicos do atleta com o Danubio. O objetivo é contar com o meia a partir de janeiro, antes do encerramento do vínculo atual.

Promessa da seleção uruguaia

Camisa 10 do Danubio, Peralta é considerado uma das promessas do futebol uruguaio. Em 2025, o jogador integrou a seleção do país na disputa do Campeonato Sul-Americano Sub-20, torneio conquistado pelo Brasil.

Na temporada de 2026, o meio-campista participou de 33 partidas pelo clube uruguaio, marcou sete gols e deu uma assistência. O Danubio ocupa atualmente a 13ª posição do Campeonato Uruguaio.

Quando Peralta poderia estrear?

Mesmo que as negociações avancem, o jogador não pode ser inscrito imediatamente pelo Botafogo. A janela de transferências do futebol brasileiro está fechada e, conforme as informações divulgadas, a reabertura está prevista para 4 de janeiro.

Por isso, o clube busca acertar os detalhes com o atleta e com o Danubio para tentar garantir sua chegada no início da próxima janela.

Rafael Câmara assina com a Haas e Brasil volta a ter duas vagas na Fórmula 1 em 2027

A equipe americana Haas oficializou na quinta-feira (15) a contratação de Rafael Câmara, de 21 anos, para integrar seu plantel a partir da temporada de 2027. O contrato, de natureza multianual, tem vigência até o final de 2028 e coloca o piloto de Recife ao lado do britânico Oliver Bearman, que já ocupa a segunda vaga da escuderia. Com a assinatura, Câmara substitui o francês Esteban Ocon, que deixa a equipe ao término da campanha atual.

Em entrevista à TV Globo, o novo integrante da Haas expressou a emoção de alcançar um objetivo de longa data, destacando o apoio da família e o esforço acumulado ao longo dos anos. "É gratificante ver um sonho se concretizar. Ainda há muito caminho pela frente, mas estar na Fórmula 1 já é uma grande conquista", afirmou o piloto. O discurso ressaltou a importância do suporte familiar e a disciplina necessária para chegar ao topo do automobilismo.

Ao assumir a vaga, Rafael Câmara torna-se o trigésimo quarto brasileiro a competir em corridas da Fórmula 1, e o primeiro representante da região Nordeste a alcançar esse feito. Entre os compatriotas que já correram na categoria, a maioria (22) nasceu no Sudeste, seguida por cinco do Sul, um do Centro-Oeste, um do Norte e quatro que nasceram no exterior. Essa distribuição evidencia a concentração histórica de talentos nas áreas mais desenvolvidas economicamente, tornando a ascensão de um piloto de Recife um marco significativo para a diversidade regional no esporte.

A presença de Câmara na Haas significa que o Brasil volta a contar com dois representantes no grid após 11 anos. A última ocasião em que isso ocorreu foi em 2016, quando Felipe Massa defendia a Williams e Felipe Nasr pilotava pela Sauber. Desde então, o país ficou representado por um único piloto até a estreia de Gabriel Bortoleto em 2025, que quebrou o jejum de brasileiros na categoria. Bortoleto, paulista de 22 anos, chegou à Fórmula 1 após conquistar os campeonatos da Fórmula 2 e Fórmula 3 em anos consecutivos, e tem contrato garantido para a temporada de 2027.



Antes de iniciar sua trajetória na elite do automobilismo, Rafael Câmara ainda disputa o campeonato da Fórmula 2 em 2026. Atualmente lidera a classificação com 207 pontos, sete a mais que o búlgaro Nikola Tsolov, que ocupa a segunda posição. Restam duas provas previstas – no Catar e em Abu Dhabi – embora a realização dessas etapas ainda dependa de condições logísticas e de segurança. Caso conclua a temporada, Câmara pode entrar na Fórmula 1 já como campeão da categoria de apoio, reforçando sua credibilidade perante a equipe Haas.

A notícia foi publicada originalmente no portal TV Prefeito e traz implicações importantes para o cenário automobilístico brasileiro, que ganha visibilidade ao contar com talentos emergentes de diferentes regiões do país. A combinação de experiência da Haas e o potencial do jovem piloto pernambucano pode gerar um novo capítulo na história da Fórmula 1 para o Brasil.

Panorama
ANUNCIE CONOSCO!
EDIÇÃO IMPRESSA E ON LINE
DE SEGUNDA À SEXTA
CONTATE NOS VIA WHATSAPP
21 98778-4202